申報
第二萬五千四百九十四號
發行人 陳景韓
今日本報壹張半
每份售金圓貳拾貳圓（外埠另加郵費）
地址上海漢口路三〇九號
電報掛號五二六〇七八號
電話九三二四八號四線
內政部新登記證京警字第十一號
中華郵政特准掛號立券寄送之報紙

首都政治空氣沉寂
李代總統昨夜返京
顏惠慶等展期明日飛平

〔本報南京九日電〕首都九日竟日陰雨，氣候惡劣，原定九日自滬返京之李代總統，自穗返京之于童兩院長及自台返京之總統府秘書長翁文灝，立委程思遠等，均因爲惡劣之氣候所阻，未能如期返京。九日京政治空氣沉寂與氣候同樣低沉，一般均切望滬和平代表團早日飛平，俾促成開始和談。

〔本報訊〕李代總統九日晚十一時搭夜車返京，隨行者有黃雪邨等，黃紹竑仍留滬。代總統昨未離寓，惟接見往訪賓客極多，上午原定搭美齡號專機返京，以京市氣候惡劣未果。

〔中央社本市訊〕總統府第二局長黃雪邨昨語記者稱：李代總統八日午出席幹部訓練班結業典禮訓話，其大意包括兩點：第一强調整飭軍風紀之重要，代總統對於軍風紀之廢弛，深感痛心，如不力求整飭，殊不能盡軍人保國衛民之天職。其次，代總統說明政府謀取和平之誠意，勗勉幹訓班學員共體時艱，克盡責任，頃閱某某等報關於代總統訓話內容之記載，與事實頗多不符，如謂李代總統曾告軍官稱：「吾人曾經不斷地談和，但共方在軍事上仍繼續攻擊吾人，吾人必須應付任何攻擊，以及李代總統曾「召開低級幹部會議」等項報道，均非事實。

〔本報訊〕原定昨晨出發之上海和平代表團，在臨行前一刹那，因得平方通知，決改變原定計劃，延期至明日上午十時啓程。中共要求代表團延期赴平之理由，則未加說明。據甘介侯表示：前晚曾與北平方面聯絡，約定昨晨（九日）九至九時五十分間，再與平方通話一次，如一切無問題，代表團再起飛。但晨間北平電話遲至十時許始到，中共方面要求代表團延期至十一日上午十時由滬起飛赴平，屆時如氣候良好，可逕即起飛，不必再與北平方面聯絡。按據龍華機場之無綫電聯繫，昨晨青島北平氣候良好，宜於飛行，故平方要求代表團延期北上，顯有其他原因。昨晨各和平代表於九時許即照前晚之約定，集中於顏惠慶公館，靜待甘介侯氏通知後啓行，本市知名之士前往顏府送行者，亦不乏其人，至十時未得甘氏通知，均露焦慮之色，至十時二十分甘氏趕到，說明一切，並作會商後，決定延期至明日再談，惟代表之情緒，顯已遭受影響。

〔本報台北九日電〕翁文灝，程思遠九日午十一時半同機飛滬，浦薛鳳秘書長在機場送行。

〔中央社本市訊〕程思遠氏日前應台省府陳主席電邀前往會晤，有所商談，茲已公畢，於九日下午四時乘飛機返抵滬。翁文灝同來。

顏惠慶夫婦祖孫三代合影。（中國社攝）

政院駐京聯辦處
昨成立開始辦公
留京部會次長人選決定

〔本報南京九日電〕行政院駐京聯合辦事處九日成立，即日起在總統府內開始辦公。政院爲統一事功，指定該院副秘書長倪炯聲爲辦事處主任，率領秘書處職員廿餘人駐京留守，與李代總統同進退，各重要部會均將留次長一人，率同職員若干人留京，留京之部會及次長人選亦經決定，除國防部全部首長均留京外，內政部爲常次張諤賢，外交部爲政次葉公超，交通部爲常次薩福均，財政部爲政次梁穎文，教育部爲常次田培林，糧食部爲常次田雨時，主計部爲副主計長梁穎文，蒙藏會爲白委員鳳昭，新聞局爲副局長王家楨，刻內政．外交兩部次長均在京，其他各部會應留次長或負責人之已抵穗或赴滬者，均將於日內歸來，各部會留京之辦公地址亦已擇定在總統府內。

〔本報南京九日電〕行政院聯合辦事處成立後，九日曾收到各部會之公文數十件，以若干次要者已由辦事處處理外，另二十餘件均已分別轉至廣州。

劉建緒抵穗

〔中央社廣州九日電〕前福建省主席劉建緒九日下午四時四十分乘廣武特別快車由武抵穗，劉氏此行係代表程主任向孫院長有所請示，並與粵省當局有所商洽。

在穗各監委
舉行座談會
交換對集會地點意見

〔中央社廣州九日電〕監察院院長于右任九日下午四時約集在穗監委鄒魯，何克夫，邢森洲，唐鴻烈，鄧鸞芳等十五人在兩廣區監委行署舉行座談會，交換對和談及該院集會地點之意見，關於集會地點未作硬性決定，在京在穗尚須俟于院長返京廣泛徵求各地監委意見後，始能確定，惟座談會中已推定邢森洲，余俊賢，袁晴暉三人負責，與行政院洽商各地監委來穗之交通工具及抵穗後之住宿等問題，以爲在穗集會之準備。

立委赴穗住址
當局業已擇定
在台立委後日座談

〔中央社廣州九日電〕留穗立委一致主張在穗復會，當局已擇定可容五六百人住宿之交通銀行宿舍，爲立委來穗住址，據立院秘書長陳克文氏稱：復會問題業與童院長及留穗立委交換意見，均主張在穗復會，陳氏離穗定十日飛桂林轉京，然後再赴台灣與各地立委商討復會問題。

〔中央社台北九日電〕在台立法委員定十二日舉行座談會，將就該院本次會期之地點與時間，交換意見。按在台立委現已逾一百二十人。

七省市和平會閉幕
通過宣言揭櫫五項意見

〔本報漢口九日電〕鄂省主辦之各省市人民和平促進會，今晨閉幕，主席耿伯釗致詞，痛陳世局艱危及民生疾苦，强調不願戰，不可戰，不必戰之理由，並宣稱該會與在滬舉行之和平促進會實係休戚相關，但以交通困難無法應邀參加，將以大會決議案寄滬供參考。旋由湘．贛代表席楚霖．王枕心等演說，並通過大會宣言，揭櫫五項意見：（甲）請雙方以最高誠意謀和，（乙）請雙方從速指派代表進行和平協商，（丙）協商時請容納無黨無派之社會人士及全國人民代表參加，（丁）請政府贊成孫院長及各部會長官剋日返京，輔助和平大計，（戊）請李代總統嚴切分飭所屬，執行七項措施，宣言原文論及七項措施時曾指摘「訓吏抗命」，爾復爲大會刪去。

李根源響應和運
請國共進行商談

〔本報昆明九日電〕耆老李根源息居騰衝故里，已歷三載，不問政局，近以各地發動和運，李氏亦響應呼籲，頃分電蔣總統，李代總統，毛澤東，朱德諸氏，請體恤民命，共商國是，早日獲致和平。

莫德惠抵台
下機後疲乏難行

〔本報台北九日電〕莫德惠偕東北籍國代趙惜夢，今午十二時許乘中航機飛抵台北，省府派浦秘書長至機場迎迓，莫氏病體尚未痊可，經三小時許之飛行，疲乏已極，不能行動，經扶下飛機，即至台北招待所睡眠，記者往訪晤及趙氏，據稱莫氏離滬時曾與李代總統通電話，此來專爲釋放張學良事，將先與陳主席會談，再至新竹訪張，惟日期須待體力恢復後決定。此間國代聯誼會已準備定期舉行歡迎莫氏茶會。

鄧文儀招待記者
發表書面談話闡述和戰發展
謂國軍有把握阻止共軍渡江

〔本報訊〕國防部政工局局長鄧文儀，昨日下午三時假軍之友社舉行記者招待會，發表「和平與戰爭的發展」書面談話，闡述「政府要和，中共要戰，北平局部和平成了騙局，及備戰以言和，能戰方能和」之旨，並答覆記者各項問題。據鄧氏判斷，共方如發動長江攻勢，至少尚需有兩個月以上之時間，蓋根據過去經驗，共軍於每次戰役以後，需要一個時間之整補，但徐淮戰役中陳毅，劉伯承部隊損失慘重，傷亡達三分之二，覦於最近津浦南綫共軍若干部隊之北撤，必爲調整補充無疑，而決非一個月以內所能完成，且雨季將臨，不利作戰，青黃不接，軍糧困難，故渠認爲共軍進攻長江，至少在兩個月以後。鄧氏復稱，國軍有把握阻止共軍渡江。渠謂，少數共軍之偷渡，固難絕對避免，但此可立予殲滅，不致發生作用，若言大規模數十萬人之渡江，一則需要大批船隻，再則在國軍海陸空砲火集中射擊之下，必可粉碎其企圖。關於本市未來之命運，政府究將放棄抑或作爲戰場，鄧氏拒予論述，蓋渠認爲國軍可阻止共軍於長江以北。

鄧氏又稱：渠所發動「備戰以言和，能戰方能和」之談話，不致影響李代總統及顏惠慶等之和平努力，此項書面談話雖未呈經李代總統過目，但李代總統同意全面和平的原則。政府政策並未改變仍是謀求和平，但非北平式的局部和平，且相信不備戰無和可言。鄧氏透露何應欽氏可能去京出任某項要職，國軍並準備在江南清鄉，以肅清土共。又答覆記者詢問稱：南通國軍，係在一週前自動撤退。對李明揚在蘇北有所活動，是否代表政府一點，則稱無所聞。又謂：據半年以前之情報，東北共軍中有朝鮮人十四萬，日本人二萬，及某國人四萬云。（鄧氏書面談話全文刊第二版）

鄧文儀招待記者情形（中國社攝）

竄擾鄂中共軍北移
宜沙外圍漸穩定
川鄂邊署歸渝綏署指揮

〔本報漢口九日電〕軍息：竄擾鄂中當陽荊門一帶之共軍，連日經國軍增援堵截，已被迫向北移動，刻宜昌．沙市外圍漸趨穩定。

〔本報漢口九日電〕剿總發表：本月初旬，共軍江漢縱隊．第十縱隊主力，糾合荊門附近土共約二萬餘人，向荊門進犯，國軍爲集結兵力打擊共軍計，於五日自動放棄荊門，刻大軍在荊門江陵中間地區嚴陣以待，如共軍繼續南犯，將遭受嚴重打擊。

〔本報重慶九日電〕宜昌情勢混亂，川鄂邊署已西遷，渝綏靖公署東設指揮所。九日晚六時仍無法與宜昌軍方通電話，孫震尚在宜昌。

〔本報重慶九日電〕軍息：㈠川鄂邊署奉令劃歸渝綏署指揮，㈡王凌雲部鎮守江防。

〔本報重慶九日電〕白崇禧曾派代表郭采來渝晤張羣，交換意見，九日搭軍機飛漢覆命。

〔中央社西安九日電〕省保安司令部發佈戰訊：我國軍七日下午四時攻克武關，盤踞該處之共軍殘部相率逃向以東西道嶺。

〔本報浦鎮九日電〕前綫春寒，雨雪霏霏，戰事沉寂。

國軍士兵副食費
本月起調整六倍

〔本市訊〕國防部政工局局長鄧文儀，昨於記者招待會中宣稱：國軍士兵副食費，自本月份起已調整六倍，每月由一百九十元，增至一千二百元。渠信今後國軍士氣，必將因生活改善，而較前增强。又國防部政工局擬每月在滬舉行記者招待會兩次，以與本市新聞界聯繫。

加强川陝甘邊防
在漢中設聯防處

〔本報成都九日電〕當局爲加强川陝甘邊防，頃決在漢中成立三省聯防辦事處，各派高級將領一人主持，並統一聯防，各縣軍政由胡宗南指揮，胡部三師已移防。

新騎兵指揮官
馬呈祥升中將

〔本報西安八日電〕頃悉：新疆警備總司令部騎兵指揮部少將指揮官馬呈祥，頃奉參謀總長顧祝同電示，升任新疆騎兵第一中將師長，此項命令已由西長署轉達。

北平共軍通告
各學校工廠重行登記

〔聯合社北平九日電〕共軍於一月三十一日接收市政後，今日在報端通告市民：㈠一聞空襲警報須即躲避。㈡各學校各工廠服務須保持完整無缺，並須重行登記，違者處罰。㈢汽車行駛速率每小時不得超過十三哩，救火車．警察車及救護車不在此例。共軍接收時，市警察曾幫同維持治安，現已解除武裝，惟仍到差站崗。

美浸禮會討論
在華傳教問題

〔聯合社華盛頓八日電〕南方浸禮會駐外各代表現在此間開會，討論共產主義蔓延對於教會活動之影響，據該會前駐華司庫威廉斯今日向報界稱：「外國駐華教會或須暫時退出中共佔據區域，但日後將設法重來，南方浸禮會戰前駐華工作人員達二百名以上，目前僅一百六十餘人，山東與河南兩地工作人員已撤退，該地教會財產之命運未定，華東與華南方面教會工作進行順利」。

美西岸進出口商
準備與中共通商

〔合衆社舊金山九日電〕西海岸進出口商正準備與中國共產黨政權通商，此係合衆社在調查此一傳統上的「通往東方的出入口」的商人的意見中所透露者。如中共政府決定在中國經濟的周圍放下「柵幕」，則美國勢將在對東方的每年貿易總額十億美元中，喪失約四億美元的對華貿易總額的全部或一部，但此間進出口商人及其他商人，並不認爲中共將計劃斷絕對美貿易，渠等指出最近中共在共征服的華北城市中，正對外僑採取「溫和」態度。

三月廿九日
在穗開全會說
京中未獲證實

〔合衆社南京九日電〕合衆社記者九日就時事新報所傳國民黨將於三月廿九日在廣州召開中全會，以及蔣中正將以該黨總裁身份赴穗主持的消息，即訊京中當局，但未獲證實，因此間並無對此事具有權威的官員存在，李代總統的私人顧問邱昌渭博士，或係對此事有所知悉者，渠對合衆社稱：截至目前爲止，渠未聞有召開中全會的任何計劃，渠認此項消息之真實性頗爲可疑，但渠亦並未直率說明此事爲不可能者。

此項消息雖然未經證實，但已引起京中許多人士的興趣，如中全會果然舉行，則顯將有兩種可能，㈠蔣中正將以總裁的身份，重行積極參與政治，㈡蔣氏可能再辭總裁職，要求中全會選舉新人，如此，渠將與政治完全絕緣。

有資格的觀察家稱：蔣氏的辭去國民黨總裁職務的可能性，遠較其重行積極參與政治爲大，據接近蔣氏的人士稱：此爲蔣氏的本意，當蔣氏「引退」離京前數日，渠曾對彼等稱：渠已決定至少在以後五年中不問政治，按所謂以後五年，即指其總統的整個六年任期而言。

此等觀察家稱：如蔣氏辭去國民黨總裁職務，則可能採取與其辭去總統職務的同樣方式，即渠將暫時引退，而由中全會選舉代理總裁，至代理總裁的人選，大致亦將屬李宗仁。

張發奎任陸軍總司令
李漢魂繼海南行政長官
青島市長龔學遂准予辭職由秦德純繼
政院例會決議

〔本報廣州九日電〕行政院第四十三次例會於九日晨九時半舉行，由孫院長主持，通過任免事項：㈠陸軍總司令余漢謀另有任用，應免本職，遺缺以張發奎繼任。㈡海南島行政長官兼海南省籌委會主委張發奎另有任用，應免本兼各職，遺缺由李漢魂繼任。㈢青島市長龔學遂呈請辭職，准免本職，遺缺由山東省主席秦德純兼任。㈣廣東省委員兼民政廳長華振中，財政廳長黃壽度，教育廳長姚寶猷，建設廳長謝文龍，秘書長鄧琳，委員羅次尹，韓漢英，詹朝陽，黃文山，陳景唐，黃範一，黃搢，應免本兼各職，任命李揚敬爲廣東省委員兼秘書長，王光海爲委員兼民政廳長，區芳浦兼財政廳長，張健兼教育廳長，謝文龍兼建設廳長，香翰屏，黃範一，吳逸志，陸匡文，羅次尹，黃晃爲委員。

財部注視物價波動
擬訂安定辦法
公教人員待遇調整辦法草竣

〔本報廣州九日電〕頃自財部方面獲悉：㈠財部對各地金融物價劇烈波動，已予密切注意，並開始擬訂安定辦法。㈡公教人員待遇調整辦法已草擬完竣，刻由主計部核算中，即可公佈實施。㈢驗管制度及金管局撤銷暫無可能。另悉：公教人員待遇日前提交政務會議討論數字爲由二五倍增至二二五倍。並將考慮發補助費一萬二千元。

1949 問世以來！
超級國光口琴
爲口琴界放一異彩！

王慶勳先生 黃貴負責監製
越吹越好 越吹越響
★不信可以吹吹看★
全國各大口琴團體一律採用

免費贈送 初級 高級
凡購買「超級國光口琴」一隻由經售處免費贈送初級及高級自修講義集。
由 王慶勳先生
每日下午五時至六時假座大美電台週波七〇〇親自負責教授最新口琴吹奏法及播奏世界口琴樂曲‧中華口琴會‧會址上海北京西路王家沙花園十四號該會現正招收男女新生

中國新樂器製造廠股份有限公司
國光口琴廠最新榮譽出品

時美花嗶嘰
新型衣料 華貴大方

上海同豐印染公司出品

西北實業建設公司京滬辦事處啓事
本處北京東路二三二號三四兩樓於本年二月六日下午九時許因四樓職員宿舍屋頂電綫走火遭受火警幸消防隊大批救火人員及救火車迅速趕到加以撲救並承警察局派警維持秩序於當晚十二時許火勢完全撲滅對於救援人員之熱誠與負責精神深致敬意特此登報用申謝悃

西北實業建設公司京滬辦事處啓事
本處北京東路二三二號於本年二月六日下午九時許因四樓屋頂電綫走火遭受火警荷承各友好關懷慰問至深感激再本處因原址須加整理暫移四川中路普慶里二十五號辦公電話號碼一四一四七三七號此啓

杏花樓
承接在本樓或轉處
春宴
電話：94484 93555
福州路三四三號

東北旅滬同鄉會緊要啓事
報載日昨在黃浦分局及中央銀行發放東北公教人員難胞救濟係由本會辦理等語殊非事實查本會代莫柳老發放之救濟金一千一百萬元早已代爲辦理竣事並一再登報聲明在案在黃浦分局等處發放救濟金事係東北物資救濟處理委員會辦理本會未預聞非鄭文祥史炳炎丁貴堂等非止未曾參加該會之發放工作對其救濟金之來源及究有多少並主持發放人等亦絕不知悉恐同鄉或有誤會特此公告務希鑒諒

香港
星島日報 三大張
華僑日報 四大張
行情報價單 出一大張
‧代售陳布雷先生回憶錄每本五百元專差送上不取送力‧
傍晚抵滬‧當天送到
歡迎訂閱‧隨接隨送
電話 15191 請撥接洽

中國興康烟草公司第五期零售商派貨通告
㈠凡本公司零售商派貨證每戶派給總指揮牌香烟十條每條價金圓三百六十元共計金圓三千六百元按下列日期繳款提貨請付大鈔以免擁擠久候並希隨帶草繩
㈡日期 二月十日1號至2000號 二月十一日2001號至4000號 二月十二日4001號至6000號 二月十三日6001號至8000號
㈢地點 牯嶺路四十九號本公司發行所
㈣時間 上午九時起至下午五時止
附註 各同行請參照本公司派貨證號碼按指定日期前來解款切勿超前落後逾期恕不補給幸勿自誤爲荷

大華烟公司通告五六七八區零售商
本公司此次普派衡山牌香烟承各零售同行踴躍領派深爲感謝惟以數量超出理想存貨不敷供應爰特商請五六區零售商改於本月九日繳款出貨七八區零售商改於本月十日繳款出貨藉免遠道枉駕空勞跋涉諸希注意並乞諒鑒
大華煙公司謹啓

鳴謝 鄭葆元 留美理療電療專家 博士
鄙人夙有胃病消化不良大便秘結致患內外痔常易流血苦痛萬分經請鄭博士施以電療根除痔疾不假刀圭毫無痛苦霍然全愈銘感之餘謹此鳴謝 許振揚謹誌
鄭博士精內科，眼鼻喉科，皮膚科，神經科，經驗豐富手術高明 診所在靜安寺路882號大華公寓104室

警鐘臘紙改訂定價
自即日起改訂定價爲每筒二千二百五十圓本埠派貨當另函奉達
大明實業廠謹啓

周夢霖爲嗣子周福壽告親友啓事
夢霖自擇螟嗣子福壽已卅餘載去年因福壽對於嗣父母時有不敬之處故立據過書以儆將來乃邇來仍不聽訓導屢誡不悛是故登報敬告諸親友及自登報日起福壽在外與親友等發生任何關係與行爲夢霖絕不負責並於即日起斷絕嗣父母子關係爲此敬告諸親友好此啓

懸賞

緝拿學徒謝海清年十九歲浦東新場人操上海口音身材面黑鼻孔大而上翻身穿深藍色學生裝常青呢大衣身份證號碼第1952號如有人通風報信因而捉獲者賞洋四萬元人贓並獲送交本處者另有重賞備款以待決不食言
通訊處：常熟路F19號 電：七〇二〇一

上海整容診所 楊樹蔭醫師
整形 高鼻 美容 雙眼皮 斜白眼
小眼放大 補缺唇 耳其他不美改造（章程備索）
診所地址南京東路233號哈同大樓125號 電話13644

郭宅報喪
鉅煥老太爺（志芳先生尊翁）慟於二月九日午時壽終正寢茲擇於二月十一日未時在武定路陝西北路安樂殯儀館大殮謹此報聞
明賢堂帳房啓

李宅報喪
家主母李老太太（景年之令堂碧慧之祖母）痛於國曆卅八年二月六日未時壽終正寢享年七十歲謹擇二月十日下午未時在武定路陝西北路安樂殯儀館大殮恕報不週謹此奉聞
李景香堂賬房啓

淞滬警備司令部公告 愛一楊字第三九三號 三十八年二月八日

本部爲嚴整本市各部隊軍風紀確保淞滬治安特頒訂整飭上海市軍風紀要令一件除佈告并分令外特此公告

司令 陳大慶

淞滬警備司令部整飭上海市軍風紀要令

一．士兵絕對禁止無故外出如因公出必須分別佩帶「公差」「傳令」「採買」證否則一律以散兵游勇論由各糾察隊拘解本部懲辦

二．士兵外出時除由本部規定勤務者外非有官長帶隊絕對不准携帶任何武器否則繳收武器外并將人員解本部嚴辦

三．各機關部隊所轄之官佐非因公外出必須嚴格限制

四．官兵外出必須服裝整齊且按規定佩帶符號（證章）或代字（各部隊應將符號代字報本部備查）否則以散兵游勇一律拘解本部懲辦

五．攜帶武器聚衆滋事致釀成命案者一律以破壞治安論由執法隊查明禍首就地正法

六．各機關部隊官兵如欲進入公共娛樂場所（如影劇院戲院）必須遵照規定接受定期之招待如有無票強入甚至聚衆滋事者從嚴法辦

七．各機關部隊官兵搭乘公共交通車船不得有妨碍秩序行爲尤不准有攔路強行搭車情事否則由糾察隊拘解懲辦

八．各機關部隊官兵不得有強佔民房或強買及強購物品情事

九．凡查獲違犯軍紀官兵除依法懲辦外其直屬主管官并應受連帶處分

十．無論駐滬部隊或過境部隊凡違犯軍紀官兵應一律解送本部依法處辦

淞滬警備司令部公告 信二交字第四九五號 三十八年二月十日

本部爲確實明瞭本轄區交通工具實況及防止運輸物資資匪特舉辦公私車輛登記除分行外茲將原辦法公告於后希即知照

司令 陳大慶

淞滬警備區公私車輛登記辦法

一．爲確實明瞭本警備區交通工具實況及防止運輸物資資匪特舉辦全轄區公私車輛（限機動車）登記

二．凡本警備區各部隊公私法團機關學校廠商及個人所有之機動車輛無論有無牌照自公佈日起均須登記（汽兵團及郵車除外）

三．申請登記表由本部印發各所有人塡報經核定後發給行車登記證但無牌照者仍須按政府規定手續自行請領之

四．上海市區申請登記時間：（一）第一期自二月十一日起至十四日止辦理卡車運輸車公共（用）汽車等大型車輛之登記（二）第二期自二月十五日起至十七日止辦理小座車吉普車及特種車輛之登記

五．上海市區申請登記地點：江灣路本部

六．本轄區所屬各縣之公私機動車輛逕向所在縣政府辦理登記手續各縣限[illegible]

七．凡經登記之車輛各軍事機關部隊不得擅自扣用

八．凡公用局領有行車執照而不逕[illegible]

九．凡隱匿不報或企圖逃避登記者一經發覺後得扣押沒收并以意圖資匪論罪

十．本辦法自公佈日施行

中央信託局購料處 標售白煤招標公告（滬標售字第八〇〇一號）
本處茲標售門頭溝白煤統塊計一萬公噸分五十單位每單位計二百公噸印有投標須知凡願意標買者可向仁記路七十四號三樓三一四室本處詢價組憑照索閱如期投標特此公告
投標期限 二月八日上午九時至二月十一日上午十一時正午截止
開標日期 二月十一日下午五時 開標時公佈底價
中華民國三十八年二月八日

招商局機器造船廠公告 業字第一七八號
茲定於本月十一日下午二時在浦東本廠標售船料二百噸凡業務組織正式廠商可携帶證件向本廠投標特此公告
中華民國三十八年二月九日

社論　大西洋公約與蘇挪互不侵犯

史達林的「和平計劃」，既未能打開美蘇間的僵局，國際間的「冷戰」，自然只有捲土重來了。我們檢討蘇聯的七項「和平計劃」，其中最重要的一項，乃在要求美國放棄大西洋安全公約；而西方各國的外交當局，則正在積極進行締結此項公約的工作，並未因史達林的和平新姿態而稍鬆弛。美國與英，法，荷，比，盧，加等七國談判公約的條款，至二月四日各項要點即達成協議，可望於三月初由各國外長簽署正式公佈；挪威，丹麥，冰島，葡萄牙，暨義大利，均將於該公約公佈前簽字參加。

大西洋公約的內容雖已加重大的修正，即該公約規定全體會員國對於任何一會員國所遭受的攻擊，視為對全體會員國的攻擊，應立即對侵略國採取行動；但此項行動並不一定須以武力干涉，而可能是對侵略國或其軍隊採取外交的與經濟的制裁。此項條款的意義，不啻已放棄以前規定各會員國須以軍事行動幫助友國之議，而各會員國是否參戰，可由各該國的議會自由抉擇。這個重大的修正，對於締約國的義務不作硬性規定，將使大西洋公約具有軍事同盟的作用大為減少，但是由蘇聯看來，不論大西洋公約的條款如何修改，對於蘇聯總是一大威脅，因此不得不在外交上發動攻勢，企圖拉住北歐諸國，教她們不要參加這個大西洋公約，以減輕她直接所受的威脅。

蘇聯對於北歐諸國特別重視挪威的地位，故於二月五日正式向挪威建議，訂立挪蘇兩國互不侵犯條約，一則藉此以消除挪威關於蘇聯意向的一切懷疑；再則希望挪威勿加入大西洋公約，俾免西方盟國在其境內建立軍事基地。此在蘇聯照會中，說得非常明白，並率直指出西方盟國在挪威境內建立軍事基地，「對於蘇聯最關重要，因為挪蘇兩國地域相鄰，具有共同防綫。」站在蘇聯方面的立場，論挪蘇締結互不侵犯條約，以增強北歐的安全感，本來是題中應有之義；但是互不侵犯條約對於安全保證，究有多少作用，在國際信義蕩然無存的今日，使挪威朝野人士仍不能不有所懷疑。歷史事實是最好的教訓，蘇聯曾於一九三二年與芬蘭締結互不侵犯條約，但至一九三八年蘇聯即不顧此一神聖的條約，公然命令紅軍侵入芬蘭境內。又德國曾於一九三九年與蘇聯訂立互不侵犯條約，但時隔未久，德軍卻又移師東征攻入蘇聯境內了。略舉一二實例，即不難證明互不侵犯條約早已是一個宣告破產的外交政策，今後自更少其價值了。

現在，挪威究竟參加大西洋公約抑或與蘇聯訂立互不侵犯條約，尚在舉棋不定之中，據挪京政界人士談稱，在原則上並不反對與蘇聯締結互不侵犯條約，但以地理形勢而論，挪威是屬於大西洋方面的，一切還要等待外長蘭琪返國後決定，從其語氣看來，顯然也傾向大西洋公約，何況蘭琪外長對於參加大西洋公約早已明朗的表示，他在赴美之前，曾向挪威議會表示：㊀挪威若無外援，則永遠無力制止任何強國向其進攻，或予打擊者以還擊；㊁吾人需要輸入軍事設備，始能建立防禦工程，當他抵美之後，他又說此行目的，乃在詢問美國務院，如果挪威參加大西洋公約即可以得到怎樣的安全保證。假如他能獲得美國務院的切實保證，挪威決定參加大西洋公約，是沒有問題的。挪威既走這條路，其他北歐諸國除了在鐵幕之內的芬蘭而外，瑞典和丹麥的參加大西洋公約，也是必然的趨勢了。

杭州警備司令 周嵒離京赴任
所屬部隊已陸續抵杭

〔本報南京九日電〕新任杭州警備司令周嵒將軍，八日晚由常來京，向京滬杭警備副總司令萬建藩（湯總司令在滬）等有所請示後，於九日搭夜車離京經滬赴杭履新。〔本報杭州九日電〕杭市秩序經省當局努力疏導後，已略見好轉，各商店多已開門。記者昨據浙省府負責人談，周嵒警備司令週內可到，其所屬部隊已絡繹抵杭，或有兩師之衆，勤務分配，俟周司令到杭後，當有決定。

常熟治安當局 今開江防會議
江北南撤團隊整編

〔本報常熟九日電〕此間沿江各口全部封鎖，嚴禁船隻進出，治安當局定十日開江防會議，已通知有關機關出席，共策進行。蘇州指揮所在虞整編通，如，啓，海，南撤地方團隊，暫編為十九，二十兩個縱隊，分派孔英，黃相杭等乘指揮官，境內主要公路即可修築工竣。

鎮舉行治安會議 決設治安控制站

〔本報鎮江九日電〕鎮江城防部為確保省會治安，九日治安例會決定：㊀在小碼頭，火車站，水電公司，招商輪船碼頭，大西路，省府路等要衝處設十六個控制站，以補治安機關之不足。㊁自即日起，商用電燈暫停，路燈電延長至夜五時，各街道由保甲長負責加添煤油路燈。

高郵撤退團隊 編組為獨立團
在鎮成立積極整訓

〔本報鎮江九日電〕省保安司令部以高郵撤守時，該縣保警團隊經邵伯，瓜州，揚州等地，紀律甚佳，現特編組為高郵獨立團，派該縣縣長李錫勛兼團長，該團今在鎮成立，積極整訓。

江陰縣參議會 籲請暫停徵兵

〔本報江陰九日電〕縣參議會以澄邑地濱長江，面臨火綫，大軍雲集，趕築戰地工事，征料征食以億萬元計，征工征夫以萬千人計，人民慘痛待解，乃又奉令征兵，層疊征調，是何以堪，特電上峯俯鑒澄縣環境特殊，拯民水火，准予暫停征兵，稍留人民垂死之喘息。

首都寒若嚴冬 北平鎮江大雪

〔本報南京九日電〕立春後首都氣候轉寒，八日午後起陰雨，入夜雨雪交作，九日竟日未停，陰雲密佈，氣壓低降，酷寒一若嚴冬，街頭行人寥落，市場極為蕭條，店舖咸提早打烊，入晚若干區域停電，更增淒冷之感。〔本報鎮江九日電〕本埠入春以來，氣候尚較嚴冬寒冷，八日夜十二時起，雨雪交加，迄九日午始停，三山已重行披上銀裝。〔聯合社北平九日電〕北平昨夜大雪，今晨全城一片白色。

吳縣軍事看守所 政治犯全部保釋

〔中央社蘇州九日電〕吳縣軍事看守所中，政治犯全部保釋，均已重獲自由。蘇州監獄押犯，核准保釋一四三名。吳縣地院看守所押犯，尚有百餘名，為因糧問題加緊疏散，今日保釋二十三名。蘇州軍人監獄，十年以下軍犯全部保釋，共四七二名。

鄧尉香雪海 梅花盛放

〔中央社蘇州九日電〕鄧尉香雪海近日梅花盛放，香聞十里，紅白一片，蔚為奇觀，今春遠勝往昔，茲以時局不靖，遊客稀少。

湘省留用國稅說 與事實略有出入
係按手續向央行撥借

〔本報長沙九日電〕湘新聞處息：外傳省府留用國稅，與事實略有出入，省府為應急需，有向長央行撥借國稅之議，一切按原規定手續，由國稅機關征收逕解央行後，省府再向央行撥借，與直接留用截然不同。

浙贛鐵路客車 以金華為起點

〔本報金華九日電〕浙贛鐵路局以邇來杭州蕭山間軍公運輸繁忙，車輛擁塞，在擁衆情況未改善前，所有客車，即日起以金華為起點。〔本報南昌九日電〕浙贛路新喻站，日前發生栗軍路警大衝突，查軍夫李洽福受重傷，路警步槍被繳四枝，經縣長勸告，已繳回三枝，當局正慎重處理。

錢江水力發電 勘測工作擱淺

〔本報杭州九日電〕錢江水力發電工程，勘測工作業已進行多時，近受時局影響，經費更感困難，勘測工作無形擱淺，現僅少數人員在各地測盤水位。

自川東下輪艇 泊黃陵廟待命

〔本報重慶九日電〕航業界訊：東下輪船登陸艇，今均停泊距宜昌上游六十里之黃陵廟待命。又，民萬輪今晨來電，躲避南津關，全體乘客強迫駛五龍。

和平與戰爭的發展
鄧文儀發表書面談話全文

在覓求和平。

㊀政府要和：政府鑒於國內連年戰亂，民不聊生，自蔣總統於今年元旦發表文告，提出五項代表全國民意的條款以來，在過去四十天中，曾不斷真心誠意的要求和平，如行政院決議無條件停戰，指派代表進行和談，蔣總統的引退，李代總統為表示誠意與決心，決定很多促進和平的措施，並邀請人民代表前往北平與共黨初步洽談，致電毛澤東，促其早日派遣代表，商定地點，實施和談。不過政府要和也有三項原則，即是要平等的和平，全面的和平，有條件的和平，如果違背這些原則，和平便是假的，也是無法實現的。在軍事方面，政府不斷的撤退接近共軍防綫的部隊，北平方面的國軍早經停戰，並撤離北平，華東方面除長江北岸幾個橋頭堡外，國軍幾已完全撤退，這一連串的表示，任何人都可以看出政府是誠心誠意的

㊁中共要戰：中共元旦前的廣播，要使「戰爭進行到底」。一月五日由新華社廣播，對於總統文告極端反對，並加以無比的調侃和抨擊。一月十四日，毛澤東提出恢復和談的八項條件，申明之後，對其指戰員指示，對政府軍要「堅決澈底乾淨完全殲滅之」。二十一日，二十五日，復先後發表廣播，堅持先懲辦「戰犯」然後才能和談。至二十八，二十九兩日，又復發表冗長廣播，節外生枝，不但要先行逮捕所謂「國內戰犯」，而且要懲辦日本戰爭罪犯，作為和談的先決條件，其中不少地方，充滿盛氣凌人及潑婦駡街之姿態，如「清一清，算一算，鬥一鬥，爭一爭」，及「有權命令你們」等等，其好戰心情及無和平誠意，雖三尺童子亦不致為其騙過。本月七日，共方廣播表示拒絕政府代表赴平，並諷刺邵力子，甘介侯代表為和平販子和平掮客。同時行動方面的表現，在政府軍隊撤退地區，共方即節節進佔，處處攻擊，絕不使有絲毫空隙地區，以作雙方和談進程中之緩衝地帶。在我後方的謠言攻勢，政治攻勢，也變本加厲，無孔不入。凡此種種，都足證明共黨毫無和平誠意，且在積極部署更大規模的全面性的戰爭，企圖進犯長江沿綫，尤其是京滬武漢地區，陷我江南億萬同胞於水深火熱的戰亂氣氛中而後快。

㊂北平局部和平成了騙局：中共為減少損失，以完成他統制中國的迷夢計，一月來不斷的在各地擺佈局部和平的騙局。最近從北平逃出的人，和各地報紙的報導，我們不難看出北平在局部和談協定公布後，一切都已陷於鐵幕的籠罩中。如共黨天天叫囂的什麼民主，什麼自由，今天在北平各處所表現的，是到處捕人，到處搜查，毫不民主，毫不自由。就是局部商談時雙方所同意的條款，共黨也沒有一條是實行的，甚至連起碼的聯合辦事處，也沒有好好組成，而由共黨指派葉劍英為市長，主持一切市政，同時成立軍事管制委員會，動輒以「國特」「戰犯」名義，對成千成萬的人加以逮捕處置。對事前商定保障國軍安全的問題，現在共黨卻把留平的國軍繳械，分派政委，分駐若干地點，由共軍各個包圍，脅迫官兵改編，限制糧食水源，使廿萬國軍陷於求生不得求死不能的絕境，而且廣播說，已把我傅作義將軍以華北頭號戰犯名義，加以看管，使無絲毫自由。軍隊毫無保障的所謂局部和平，完全是陰險惡毒的騙局，也是一個嚴重的事實教訓，證明中共宣傳機關鼓吹的所謂進行局部和平，向北平看齊，是完全要不得，而且是不可能的。全國軍民受了一回欺騙，是不會再受騙的。

㊃備戰以言和，能戰方能和：在中共使戰爭進行到底，企圖進犯長江，置政府和談誠意於不顧的今日，政府除仍本和平的方針，力求和平之外，鑒於北平局部騙局之可怕，為求得平等的，全面的，有條件的真正和平，政府唯有積極備戰，始能言和，亦唯有「能戰始能和」。目前我國軍將士，對此咸能深切認識，尤其是長江防守部隊，士氣極為旺盛，全體官兵莫不憤慨萬分，誓與中共決一死戰。加以長江天險，海陸空軍協同作戰，敵人絕不容易將其主力飛渡長江，沿岸的進攻退守，國軍業已取得主動，準備充分，不會同濟南，瀋陽，長春，錦州，平津等地一樣，陷於孤立無援的苦境，共軍如欲強渡長江，必遭覆沒中流之慘敗。此外，大江以南各省市人民，有見於共黨對和平毫無誠意，尤其是局部和談騙局之可怖與可恥，已普遍激起憤怒，咸起組織自衛，協助國軍，支援前綫，如共黨仍不收斂其窮兵黷武之心，則我政府雖極力倡導和平，促進和平，希望全面和平早日實現，但全國軍民為了保障生命財產之安全與自由，并不惜犧牲一切，與共黨周旋到底，直至共黨覺悟停戰，以至真正和平實現而後已。

賴樸翰月中返美
昨飛抵穗向孫院長辭行
平經合辦事處進退維谷

〔中央社廣州九日電〕美經合分署長賴樸翰，副署長葛里芬，暨該署高級人員一行七人，九日自滬飛抵穗，此間美海軍武官陶開南及該署華南辦事處主任森盛，均赴機場迎接。賴氏此行係向孫院長辭行，並賴氏奉召將於十六日前返美，孫院長將於十日午設宴為賴氏洗塵，下午賴氏將訪晤粵主席薛岳。〔聯合社廣州九日電〕經濟合作總署中國分署署長賴樸翰今日飛抵此間，與中美官方商談援助華南事宜，然後於十六日搭機返國述職。〔本市訊〕行政院美援運用委員會及美經合總署中國分署聯席會議，定十日在穗舉行，美援會主任委員孫院長，各委員暨秘書長沈熙瑞，均已先期抵穗，美經合分署署長賴樸翰，副署長葛里芬，暨該署各高級人員，均於昨日飛穗，美援會副秘書長周舜華同行，參加今日會議，據悉：我國政府當局正考慮關於要求今後美援之新計劃，及有關加強合作美援業務及財務各項事宜。〔聯合社北平九日電〕經濟合作總署中國分署北平辦事處日前處境進退維谷，該處原定四日結束，並擬將願意離平之全部人員空運撤退，但主任杜維斯迄今未能與共方接洽，以致無法取得飛機降落之許可，傳聞援助共方不准反共地區派機來平，惟撤送和平代表團之飛機則屬例外。辦事處雖希望利用搭運協和醫院藥品之飛機撤退人員，但除非共方改變主張，此事殆不可能。該處現有尚未分發之麵粉約十萬噸，共方似不允其移動。停放辦事處廣場之車輛經共軍嚴格檢查，辦事處即派員四出奔走，旋悉此次登記者以中國人汽車為限，又因不敢貿然行事，自尋麻煩，遂將全部車輛遷入美領事館，以待後命。外僑現亦將私人汽車擱置不用。

台幣匯率改卅二元

〔中央社台北九日電〕台灣銀行頃決定，二月十日台幣對金圓券匯率，調整為金圓一圓兌台幣卅二元。

錫米稻交易閉散

〔本報無錫九日電〕米稻交易閉散，市勢軍疲，白粳六〇七〇元，白元六四〇〇元，小麥六七〇〇元，麵粉二七〇〇元，豆油二六〇〇〇元，棉紗一九八〇〇〇元。

渝出口商品統計
上月除皮類外餘均減少

〔中央社重慶九日電〕渝市一月份商品出口檢驗數字，頃經渝商品檢驗局統計竣事，計豬鬃八百九十三公担，豬腸衣廿一公担，羊皮一千零五十一公担，黃牛皮二百六十三公担，水牛皮九十八公担。由於多倫及京滬關係，除皮類外銷量較去年十一，十二兩月份略增外，其餘各種外銷商品數量均減少。

川滇路小新街站 被股匪包圍搶刧

〔本報昆明九日電〕川滇鐵路昆明至霑益之小新街車站，九日晨四時突被股匪千餘包圍搶刧，駐站路警當與匪展開激戰，惟衆寡懸殊，死傷頗重，副站長楊自槐生命堪虞。刻電訊中斷，詳情未明，客車因亦停駛。

青省本年建設 新興六項事業
完成西寧自來水等

〔本報西寧九日電〕青省本年建設，除積極推進上年未完之畜牧，農林，交通，水利外，本年新興事業有：㊀舉辦柴達木盆地機械墾殖。㊁創設毛紡織廠，水泥廠，造紙廠。㊂擴充湟水發電電力。㊃完成長勝，平安，樂凱等大型水利工程，並辦理墾田殖民。㊄完成西寧市自來水工程。㊅增植林木一百十一萬株。

蘇州公私學校 本期學費規定
借住機關正遷讓中

〔本報蘇州九日電〕本邑私立學校本學期學費已定，大學定為米六石，高初中二石三至三石，公立約減三分之一，每生需繳學費數萬元，各家長方面均感不勝負担，紛紛請求校方分三期繳付，未獲接受，茲有東吳，得讓兩校同學會，向各界呼籲協助。〔本報蘇州九日電〕蘇省府各廳處均已遷蘇，暫假各校設辦公處，茲因開學在即，昨日建廳錢廳長巡蘇，覓定盤門外青陽地中國蠶絲公司為建廳辦公處，其他各廳處亦在設法遷移中。

載難民之華聯輪 昨已抵達馬尼刺

〔合衆社馬尼刺九日電〕自上海載有五百難民之華聯輪，已於九日檢疫完畢後，抵達馬尼刺之防浪堤外。菲聯或將於十日開往關島。撤馬，難民將在該處暫住。另一難民船京瑞斯特號輪，亦將抵達此間。

要聞簡報

▲本報成都電　交部民航隊頃在蓉成立辦事處，十五日正式開闢海防，成都，寧夏航綫。

▲本報杭州電　浙省卅七年度田賦征實，已征起五成以上。

▲本報漢口電　漢市長徐會之九日午後茶會招待記者，說示惜別之意。

▲中央社漢口電　武昌華中大學以春節休假期滿，仍按該校向例，於二月十四，十五兩日註冊，十七日開課。

▲中央社西安電　央航陝渝航機九日起復航，客票價五五九一四圓，嗣後將視旅客登記情形，隨時作不定期飛航。

▲中央社西安電　此間發刊未滿四個月之「時代新聞」，因刊載新聞失檢，八日經當局勒令停刊。

▲中央社桂林電　湘桂黔鐵路票價，九日起調整，三等每公里二元。

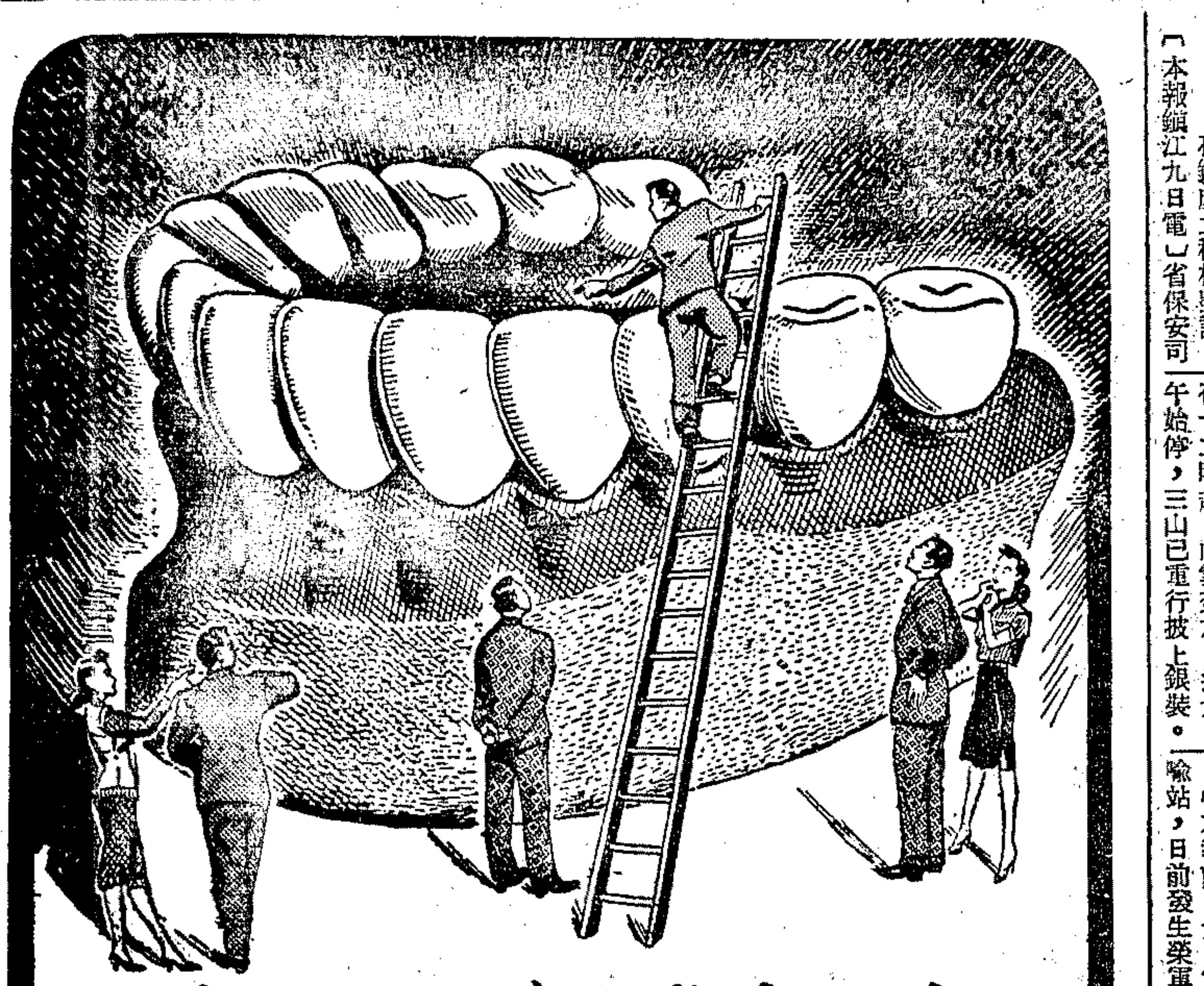

誰不喜歡有健全的牙齒！

消治龍牙膏

滅菌　阻止細菌繁殖的力量極強，因此可防制細菌傳染

膿漏

蛀牙　常用本品，細菌不能在口腔內生存，可以避免蛀牙

喉症

普通牙膏所備的條件，消治龍牙膏都有。

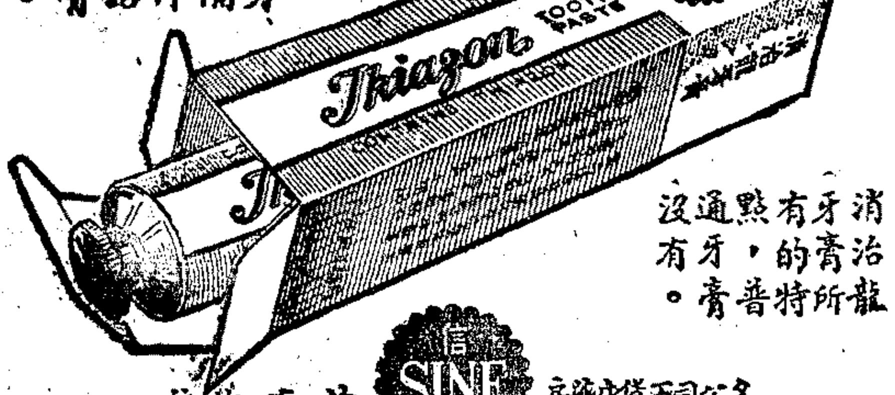

消治龍牙膏所有的特點，普通牙膏沒有。

各公司百貨店藥房均有出售

信誼化學製藥廠發行

汪宏聲編　初級中學適用　啓明英語讀本　（基價）前兩冊各六元　後四冊各七元　暫照基價七倍發售

最新出版　高級小學適用　啓明初級英語　（基價）前兩冊各五元　後兩冊各六元　暫照基價七倍發售

上海福州路三二八號　啓明書局

大東書局　大量供應

國定本教科書　版本嶄新　每級各科　印刷精良　應有盡有

審定本教科書　科目完備　編制精審　取材新穎　切合實際

國民學校副課本　國常算三科齊全，備有教學指引，選材新穎，編制精審，已採用者，均收宏效。

半年級讀本　本書供秋季始業兒童入學一年級之用，取材富有趣味，彩圖印刷精美。

參攷圖書·儀器文具

大東算術練習書　欽闕淦　張漢簽　欽幡貞　編　全二十冊　可分冊選購　四大優點

上海河南路及林森中路　商務印書館發售　特價書

書名	冊數	特價	實售
修訂幼童文庫初編	一百冊	八折	四〇三五元
教育部編 中國教育年鑑（第二次）	精裝一冊 平裝四冊	八折	精裝四二〇〇元 平裝三六〇〇元
最新增訂 綜合英漢大辭典（附新字補遺）	一大冊	八折	二一〇〇元
中小學用 實用植物學掛圖	十六幅	八折	一二〇〇元
最新編製 世界地圖	一大幅	八折	六〇〇元
馬寅初著 財政學與中國財政	二冊	八折	六〇〇元

幼童文庫　另定分組發售辦法

【各書售價得隨時調整】

三友實業社全幅被單　備有大小花樣數十種　揀大揀小　儘可滿意　另買整買　竭誠歡迎

禾字牌

太太和小姐，要穿苴蔻女靴，婀娜多姿真夠漂亮

高尚的人士，要穿爵士男靴，舒適美觀益見華貴

上海申禾橡膠廠輝煌新貢獻

精神與事業最怕腎虧

全福花柳病診所啓

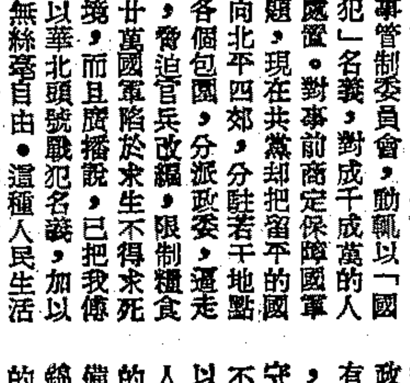

請用：留蘭香牙膏　双氧製劑　多泡　潔齒　殺菌　香口

留蘭香化學製品廠　電話四〇七二四

招尋太平輪搭客吳芳安君

現年五十六歲福建晉江縣人，身穿中裝因乘搭該輪遇險沉沒，吉凶未明，倘有仁人君子知其下落，不論或生或死請即通知上海四川南路興業里七號電話八〇三九七，當以重金酬謝　朱賡壽啓

朱賡壽寶關鏞姪鑒　未通音訊業經十載各方探詢終不得知汝等住址希見報後函復湖北大冶石灰窰利華煤礦公司轉交可也　朱寶山啓

王靜啓事

警告　語妻徐蘭珍　汝於本月六日乘我等不在將衣服首飾等物攜走迄今未返汝恐受歹人引誘茲限汝一星期內返家否則依法追究希勿自誤　章國樑啓

中國工鑛銀行上海分行啓事　本行業於二月五日復業現定於二月十一日（星期五）正式接收存戶並參加交換敬希　亮察為幸　中國工鑛銀行上海分行兼經理陳憲謨謹啓

胡永生律師代表復興公園茶室原承包人楊果森（崇俠）君駁覆王考祥律師代表韓步蟾啓事之啓事

蔣文卓律師代表上海瑞源菸廠股份有限公司緊要啓事

董雍熙　陳學勤　結婚啓事　今借於國曆二月九日即農曆正月十二日在香港舉行結婚特此敬告在申諸親友　董雍熙　陳學勤同啟

大東南烟公司卅八年第二期零售同行派貨通告

（一）派貨：敝公司零售同行派貨證每戶派給20枝裝白闖地香烟十條每條金圓陸百元又20枝裝紫荷五條每條金四百六十元共計金圓券八千三百元正按照下列日期繳款出貨請付大鈔或行莊本票（支票不收）以免久候草綑自備（二）日期：二月七日第一區　二月八日第二·三區　二月九日第四·五區　二月十日第六·七區　二月十一日第八區（三）地點：汕頭路十二號敝公司發行所（四）時間：上午九時至十二時下午一時至四時

附註：各區同行務請參照指定日期前來解款切勿超前落後逾期逾日恕不通融　祈各注意望勿自誤為荷

四强重開對奧和約談判
蘇支持南領土要求
美國堅決拒絕修改奧疆界

〔聯合社倫敦九日電〕美英法蘇四國外長代表今日在此間倫凱斯特大廈揭幕，對起草奧地利和約作第三次嘗試。蘇聯代表立即提議由該會聽取南斯拉夫對於奧地利之領土要求，南斯拉夫一向要求奧國割讓卡林西亞省大部份。此次外長代表會議將給予史達林總理證明其和平言論是否與行動相符之機會。

〔本報訊〕倫敦九日廣播：四强外次本日召開會談時，蘇聯支持南斯拉夫對奧提出領土要求。此項會議之佈置，原爲希望狄托與蘇聯及其他共產國際情報局國家間之爭執可以轉變形勢。但四國外次於休會九個月以後重行會談時，東西間之磨擦重又發生。會議開始後一小時內，似又回復去年五月六日閉會時之情勢。會議無結果而宣告休會，即最初之議程問題亦未解決。美代表李培爾抨擊蘇聯之建議稱，此時再提出南斯拉夫要求，毫無用處，因美國不擬再考慮改變奧國疆界。此外，蘇聯更建議將四强保證奧國疆界一點，訂入對奧和約中。李氏謂仍需要對奧有一般的保證，但願意捨棄奧國受威脅時應召集四强會談之條文。

〔合衆社倫敦九日電〕當四强再度開始談判對奧和約之際，西方國家九日迫蘇聯表示有妥協精神。美英法蘇四國代表頃舉行秘密會議，圖克服三年來阻礙對奧和約之爭執。西方國家代表事先警告稱，彼等並無新建議提出，但彼等安排讓蘇聯發表一般開場白，表示蘇聯準備妥約與否。東西間在全世界抗方面均有爭執，但雙方面均承認最有危險性之糾紛，至於奧國與南斯拉夫之疆界問題。以前和約談判所以決裂者即在於此。蘇聯會堅持奧國應以七二八方哩土地割讓予南國，西方國家拒絕此議，四强遂於去年五月六日中斷締結和約之圖。在本日會議開始時，美代表李培爾稱，美國決不接受南斯拉夫之領土要求，除非蘇聯在此一問題上讓步，協議似毫無希望。但蘇聯諒將暫時堅持領土問題，作爲討價還價之工具。在對奧和約草案中之十八點爭執，包括對奧國獨立之可能保證，處置流亡人民，次要軍事條款，以及奧國向蘇聯及南斯拉夫之賠償等等。

杜魯門表示樂觀
援歐計劃獲顯著成就
認爲時間因素與美有利

〔合衆社華盛頓九日電〕杜魯門總統對目前國際局勢，較數月前更抱樂觀。此項希望並非基於任何特殊的最近發展，而大部份係由於馬歇爾計劃及歐洲鐵幕外的國家內漸進的成功。總統此項樂觀態度，係由其最接近的被諮詢的人士所表現，總統認爲，沒有戰爭的日子，即爲和平的一天。據總統的機密顧問之一稱，渠認爲時間的因素與美國有利，世界上沒有爆發戰爭的時期愈長，戰爭爆發的機會亦將愈少。關於最近蘇聯壓迫挪威的一類事件，渠認爲蘇聯係示意而非威脅，某消息靈通人士稱，「渠（指杜魯門）從未因史達林「和平攻勢」而上當，渠在開始時即已指出此顯然爲一種宣傳攻勢，蘇聯人士從未對渠談及與史達林會談事。」

犧牲政治收穫 避免世界戰爭……總統所發表的談話，從未有較其一再重申的「我所希望的一切，就是世界上的和平」更爲誠懇。熟知總統多年的人士稱，渠將爲避免世界戰爭而願意犧牲任何國內的政治收穫。總統在每日清晨自政府情報官員處，獲悉最近的世界發展的極度秘密的摘要。杜魯門爲極度的樂觀主義者，渠深知目前局勢的微妙，但渠認爲會獲得美國經濟援助的國家的人民均屬親美，渠並堅決認爲聯合國必須成功。渠並認爲世界大部份人民相信渠宣佈的「美國並無領土及帝國主義者的野心，而所希望的確係一切人類的自由平等及獨立」的聲明。

促歐洲團結
艾契遜發表談話

〔本報訊〕華盛頓九日廣播：艾契遜在記者招待會中，提及促進歐洲經濟團結問題時稱：美國人輒以爲歐洲國家類似美國之各州。渠指出歐洲具有二千年歷史，已向團結之途邁進。渠稱，團結必須發自歐洲人之內心，不可一蹴而就，故團結之行動須由歐洲發動。

西歐五國討論
歐洲議會事
愛丹挪等國將被邀參加

〔合衆社倫敦九日電〕西歐五國代表九日集議，討論何等其他國家應被邀參加討論在建議中之歐洲議會事。正式邀請現將發給凡表示有興趣之國家，其中諒將包括丹挪，義大利曾宣佈願加入歐洲議會。該議會殆將於今夏舉行第一次會議。

艾契遜指斥
匈迫害教會

〔本報訊〕華盛頓九日廣播：艾契遜今日在記者招待會中痛斥匈牙利政府判處明德讚主教無期徒刑之不當。艾氏稱，此舉爲蘇聯操縱之匈政府不顧天良，迫害教會，以求去除反共之道德力量。艾氏稱：匈牙利人民已無眞正之自由可言。艾氏並警告稱，此舉匈政府應負全責，本案除可交聯合國處理外，倘有其他應付之辦法，但艾氏不願詳加說明其所謂「其他辦法」之內容。

商討北大西洋安全公約
七國舉行全體會議
丹麥希望締北歐區域聯盟

〔合衆社華盛頓八日電〕七國北大西洋安全公約的交涉，八日在國務院與國務卿艾契遜舉行全體會議。此爲自一月十四日後艾契遜首次與全體集會。比大使西維克雷斯稱，「吾等繼續前所未完者」，會議結果是否將公開發表尙不可知。

〔法國新聞社倫敦八日電〕據消息靈通人士稱，大西洋公約將於華盛頓或百慕大簽字。此項典禮將於何日舉行，刻尙未悉，但此間多數外交觀察家相信可能在下月中英外相貝文或將橫渡大西洋參與盛典。

〔法國新聞社哥本哈根九日電〕丹麥外長告國會稱，丹政府認爲根據互助原則及考慮是否有可能自西方國家獲援必要之軍需器材，締斯坎的那維亞防衞聯盟，而同時不對其他國家提供保證，係對北歐三國安全之最佳辦法。預料丹駐美大使即將與艾契遜會商丹麥能否參加大西洋公約事宜。

瑞典外長表示
決保持中立

〔法國新聞社斯德哥爾摩九日電〕瑞典外長恩登告國會稱，斯坎的那維亞聯防公約談判失敗，此即瑞政府保持其一貫立場不參加冷戰之表示。渠提及在一九四八年曾向挪丹建議締結十年互助同盟，保持集體中立爲原則，而其主要目的亦在爲使三國置身於戰爭之外。渠又稱，瑞典與挪威觀點分歧之點，係在挪威欲獲得西方大國之保障，渠結論中稱，瑞典決保持中立傳統政策。

美加兩國將商討
紐芬蘭基地問題

〔法國新聞社渥太華九日電〕加拿大總理勞倫特在國會中稱，美國在紐芬蘭基地問題，係本週末赴華府與杜魯門商討各問題中之一。按紐芬蘭基地在二次世界大戰中，由加拿大租與美國，租期九十九年。在紐芬蘭即將與加拿大合併成聯邦之一省後，則此項租借基地將牽涉於加拿大主權問題。

蘇聯舊調重彈
再提裁軍建議
對西方防禦聯盟施抨擊

〔合衆社成功湖八日電〕蘇聯八日要求安理會譴責西方區域防衞公約網及重整軍備的方案，並令美國於七週內將其原子彈的存積公開說出。蘇聯代表馬立克提出一建議，重申蘇聯以前失敗過的建議，即要求立刻將中美英法蘇五國軍備武力減少三分之一，並毀滅所有原子彈，作爲裁軍第一重要步驟。

西方代表迅即辯護馬立克所集中攻擊的大西洋公約，並率直痛斥蘇聯新裁軍動議。馬立克認爲此等區域公約乃「某數强國的侵略人士所領導，目的在將其侵略政策施於其他國家，並爲此目的而增加武器生產，及於世界各地建立海空基地，此等基地與有關國家的眞正利益絕不符合」。馬立克指責稱，此等「侵略人士」正進行發動一新戰爭。美代表奧斯汀答稱，此種區域防衞公約與聯合國原則完全吻合，乃爲「和平意向」者。渠痛斥蘇聯建議爲「粗劣食物」，蘇聯最近的裁軍建議在開始即注定失敗。英代表凱達根冷淡稱，蘇聯欲復活其曾經失敗的計劃，「實乃浪費時間」。至是主席宣佈延會至下週四再開。

法政府獲得
議會信任票

〔法國新聞社巴黎九日電〕法國民議會八日夜對政府以三百二十二票對二百十九票之多數，通過對政府之信任案。

北愛爾蘭
今日舉行普選
獨立問題將爲競選主題

〔聯合社北愛爾蘭首府八日電〕北愛爾蘭定本月十日舉行普選，該國是否脫離不列顛聯邦問題，成爲競選主題。總理勃魯克認爲北愛爾蘭廿八年前既拒絕與南愛爾蘭一同脫離不列顛聯邦，則目前不必更張。

韓國會否決
要求美軍撤退案

〔合衆社漢城九日電〕國民議會以九五對三七票否決要求美軍撤離南韓之第三次提案。李承晚總統告議會稱，鑒於北韓軍「每日侵擾」，美軍在此時撤退將使「南韓完全毀滅」。

暹限制華僑入境
華僑移民額減至二百人

〔聯合社曼谷九日電〕移民局今日宣稱，暹羅自上月起實行限制移民新條例，將一九四八年華僑移民限額一萬人減至二百人，現已滿足十分之七。上月份有自稱中國人者三百餘名並無正式護照，擅自入境，其中大半已被遣回汕頭與海口等港。

中國鹽業股份有限公司董事會通告
茲定於本年二月二十五日（星期五）下午二時在上海西藏中路四八〇號寧波同鄉會舉行股東臨時會報告三十六、七兩年度營業概況討論本公司章程修正案並改選董監事除照章通函並自公告日起至開會前止停止股份過戶外特此通告 中國鹽業股份有限公司董事會謹啓

中國聯合產物保險股份有限公司啓事
已卸職以後本公司之一切行政業務以及所有前後人欠欠人概歸新董事會及現任總經理楊伯炯負責並經營業除錢案及呈報外特此通告

中聯企業股份有限公司召開臨時股東會通告
本公司茲定於二月二十三日下午二時假座林森中路四五三號六樓召開臨時股東大會討論重要事項務請各股東準時出席除分函外特此登報通告 董事會謹啓 二月八日

國華工業投資股份有限公司墊發股息公告
茲經董監會議決定於二月十日起墊發三十七年度股息即請 貴股東攜同增資股款收據及原存印鑑駕臨虎丘路一三一號二五室本公司領取（辦公時間上午九時至下午五時星期六下午及星期日暨例假日休息）除另函奉達外特此公告 董事會啓

榮豐紡織廠股份有限公司召開股東常會並墊發卅七年度股息紅利公告
茲定於三月十三日下午二時在南京西路康樂酒樓召開股東常會報告上年度營業帳略討論盈餘分配及調整資本案暨改選董監事並修改公司章程等重要事項務希 貴股東撥冗出席並定二月十日起先行墊發三十七年度股息紅利應請各股東持憑股票及留存印鑑至天津路二三八號五樓本公司股務股洽領（每日上午九時半至十二時下午二時至四時星期六下午星期日及例假均休息）又自本月十三日起至開會日止照章停止股票過戶 董事會啓 三十八年二月五日

洋松圓椿木（DOUGLAS FIR）讓售
茲有洋松圓椿木一批尺碼梢從六寸半根從十四吋長……三二二號接洽

徵求滬西廠房：面積約五百方尺另加空地須有電力供給有意出租或出頂者請開明地點條件投函郵政信箱三七六號合再接洽

教育部立案 重輝商業專科學校 遷滬招生
⊖科級：二年制工商管理科、會計科、銀行科、國際貿易科 ⊜資格：高中畢業生及一年級新生及一下轉學生 ⊜報名：二月十日至十二日 ㊃考期：二月十四日 ㊄地點：武進路八六號 ㊅簡章：備索 ㊆上課時間：爲便利職業青年每日下午六至九時

誠明文學院 中國文學系外國語文學系（英文組）教育學系商學系國學專修科新生暨轉學生報名二月九日至十一日考期二月十二日簡章郵索一元臨時院址上海民國路五六五號（老北門東）

寧波同鄉會商業職業學校招生 年級 初一新生 春秋二一插班生 期 二月十二日 校址 西藏中路寧波同鄉會五樓

私立南山職業學校招生 （班次）機械科高初中一二年級商科高初中一二年級插班生（報名）（考期）二月十二日（校址）復興中路茂名南路口本校（簡章）備索函索附郵即寄

教育部立案 立信會計專科學校招生 ▲班級：一年級上期新生（寄宿通學兼收）▲資格：高中畢業或同等學力 ▲報名：二月十四日起 ▲考試：二月十八日 ▲地點：長樂路四六六弄（電話七四三四三）▲簡章備索

大夏大學招生 ⊖名額：文，理，法，商，教育各院系一年級新生及二年級轉學生 ⊜報名日期：二月十二，十三兩日 ⊜報名地點：上海梵王渡中山北路本校 ㊃考試日期：二月十四，十五兩日 ㊄簡章：函索附郵五圓

江淮中學啓事 本校學費係按照白米徵收茲爲減輕家長負擔起見米價按照每石六千元折合金圓限八，九，十，三日繳納逾期或將調整各級尙有餘額隨到隨考校址四川北路底歐陽路二十七號膳宿俱備

教育局立案 新夏中小學招生 本校地處南京路繁華區青年耳目染於奢淫逸之影響身心此後小學部仍在原址中學部已遷往楊樹浦華德路底黃興路新校舍佔地數十畝環境幽僻可由外灘乘西路公共汽車來校 招收小學及初高中各級插班生膳宿均有規章備索 即日報名 男女兼收 中學部校長周力堯 小學部校長陳志新 總報名處 山西路南京路慈淑大樓六一三六室

教育部特准立案 思源中學 開學通告 續招新生 ⊖本月十一日開學并開始繳費註冊 ⊜十四日上課 ⊜續招高初中一二年級插班生 報名即日起至十五日 ★校址★閘北和新路南山路口

教育局立案 華華中小學招生 男女寄宿 高初中暨小學各級 二月十日上課 ◉中學 歐陽路 吉祥路口 ◉小學 福州路 電話三〇二一六 簡章備索

孟賢中學暨小學招生 男女生 （年級）高初中暨小學各級秋始插班新生（考期）二月十二日（校址）北京西路王家沙花園路（報名）即日（簡章）12 13 20號備索 校主潘公展 校董吳紹澍 陶百川 陳克成 劉英士 膳宿俱備 T.35087

教育局立案 勵志中學暨小學招生 年級 高初中及小學各級插班生 報名 即日起 考期 二月十三日 校址 思南路復興公園左近 簡章 備索

教育部備案 教育局立案 博仁中學招生 班次 高中一，初中一二年級 報名 即日起 考試 二月十四日 校址 馬霍路西 中正東路 電話六〇八三八

教育部備案 教育局立案 夏光中學招生 年級 初中一二三年級及高中一二年級插班生男女兼收 報名 即日起至考試前一日止 考期 二月十二日上午九時起 校址 北京西路大通路口 電話 三九四四一 簡章備索

兩江中學一院招自助求學男女生 本校利用廣大校基提倡生產教育使有志青年減輕繳費自助求學（報名）即日起二月十三日（考試）二月十四日（報名地址）西門大吉路本校二院 電話(02)77769 簡章備索

淩洲中學復校招生 佐之小學 初春一膳宿生 本校招收十歲以上男女膳宿生考期二月十日 校址 虬江路寶通路一〇〇號 12.13.15路公共汽車 北火車站 北四川路站2路電車 電話(02)60752 簡章備索

▲浦東 私立三林中學小學招生 本校定於二月十二日開學茲續招各級插班生（高三除外）男女兼收膳宿俱備 ▲考期：二月十四日 ▲報名：即日起分二處（一）本校（二）上海中正中路浦東大廈七樓中華業餘圖書館 ▲校址：浦東三林塘 簡章備索

教育部備案 教育局立案 民生中小學招生 男女生 （年級）初中小學幼稚園各級新生（考期）二月十三日（校址）山西路東 北京東路 電話九六四二二九 簡章備索 即日報名

市教育局立案 申培中小學暨幼稚園招生 （考期）隨到隨考 膳宿俱備 高二秋高一初中各級春秋小學幼稚園（總部）提籃橋長陽路三三七號（支部）浦東賴義渡路七五號 電話五二七八九

教育部備案 教育局立案 滬光中學南校招生 設飛虹路一二九二號（杜美路蕾鐘路間）附告：本校輪機科主任特聘國立交通大學輪機系主任王卓吾先生並負責介紹工作。⊖班次：初中一二三及高中一輪機科一年級新生 ⊜插班生 ⊜考試：前一日止 開學日期：二月十六日 簡章備索

教育局立案 育英中學暨小學招生 （年級）小學及初中各級高中一二年級（考期）二月十三日即日起報名（校址）北京西路銅仁路口（電話）37090 簡章備索

上海市高橋區 四維中學招考初中男生寄宿生二十五名 報名二月十一日至十二日考期二月十三日下午一時起報名及考試地點（1）高橋鎮西浜頭三號本校（2）成都路威海衛路口光實中學內 簡章備索

肇基中學 初中小學各級 學費一律半費 有證免試 收借讀生 學費分期 膳宿俱備 簡章備索 校址 虹口老其美路楊家浜新高陽里內

光華附中招生 （年級）初高中一，二年級下學期插班生（報名）二月七日至十一日（考期）二月十三日（簡章）函索附郵二圓（校址）上海虹口歐陽路二二一號（電話）〇二一一六一五七一

美國總統輪船公司 船期公告
上海廣東路51號 電話15309
本公司各輪均停泊浦西中區碼頭
●舊金山班（客貨快輪）

船名	開駛日期	途經
PRESIDENT PIERCE	二月十五日	神戶橫濱洛山磯
GENERAL MEIGS	二月十五日	香港小呂宋檀香山
PRES. CLEVELAND	二月十六日	橫濱檀香山洛山磯
PRESIDENT WILSON	三月九日	日本檀香山及洛山磯

上述各輪備有散裝油艙兼運中美洲及南美洲各埠貨物可出聯運提單
●世界班（客貨快輪）
MOUNT MANSFIELD　三月二日
PRESIDENT. MONROE　三月十九日
上述世界班輪開往馬賽，日內瓦，立格港，耐不爾，紐約及波士頓，途經香港，小呂宋，新加坡，四維港，吡能，哥倫布，可親，孟買，克勒磯，蘇彝士，及亞列山大等地
如蒙乘客裝貨請向本公司客票部貨運部接洽爲荷

招尋太平輪乘客
楊學智 江蘇宜興人現年二十二歲身穿藍色印花綢絲棉袍外罩藍長衫及紅呢大衣
楊壽祉 江蘇宜興人現年十三歲身穿藍布長衫外罩藍布棉袍
姊弟二人於國曆一月廿七日搭乘太平輪赴台灣詎料該輪在舟山洋面失事至今生死不明如有仁人君子知其下落請即通知上海……或台北師範學院楊……決奉重酬

受江海關委託 太中 益中 瑞和 魯意師摩 惟一 通孚 華新 華和 國際 通茂 大華 利生 中央 拍賣行 聯合拍賣公告
茲定於二月十一日（星期五）上午九時半及下午二時起在虎邱路九十九號魯意師摩洋行拍賣大批呢絨白糖肺病特效藥手表香烟雪茄人絲衣料汽車另件棉布毛巾打字機洋酒聽頭食物電珠蔴油紅參海味舊衣服柴油引擎發電機味精絲機化工原料無線電收音機及另件照相材料電石化粧品五金什物等（存魯意師摩棧房）汽油船（存蘭路碼頭）女皮鞋（存楊樹浦行李房）准於十日看貨買客請詳細看明大樣一經拍定不得有任何異議拍定後應付定銀三成（支票不收）餘款限三日內付清出貨逾期照章沒收定銀購買無線電及燈泡須向交通部電信局申請護照後方可提貨購買外烟之買客須向貨物稅局領取花證經海關審核無訛再准提貨實貼花證及監視事宜由局與承買商洽辦特此公告

萬千家財不如一技在身！攝影職業學校 速成學校15屆 招男女學員 今晚上課 一月學成 學費……校址：鉅鹿路八二〇號

兒童護士短期訓練班招生 有志護理兒童之女子初中畢業均可入學 無證件者須經考試 院址北四川路東寶興路173弄10號

上海市商會 商業補習學校 晨夜班招生 設科完備 學費低廉 詳章函索 報名從速 地址 天后宮橋市商會內

上海市商會 商業補習學校 無線電報務員訓練班招生 南洋模範電校合作 二月十四開學 另備宿舍 簡章備索 校址天后宮橋 T.44092

三極無線電校45屆招生 （程度）中學畢業或同等學力（報名）即日起（開學）二月十四日 ▲校址：上海江寧路三四五號（戈登路新閘路口）電話三九九三六 簡章備索

英美教授主辦 聖格雷高級英文學校 ST. GRACE'S ENGLISH COLLEGE 春季招生 普通科大學高初中入學考試速記文牘作文會話等 今日下午考試 二月十三日開學（分期繳費）詳章函索 廣東路66號 校長Weiss 董事長周斐成

劍橋英文學校晨夜班招生 不限程度 即日報名 今晚上課 校址 南京路慈淑大樓五樓526號 電話95564 簡章備索

交大校友主辦 强華高級工業補習學校夜班招生 （科組）土木科機械科各級及預備班（報名）每晚六時後（校址）白克路一八六號（簡章）備索 今晚上課

市教育局立案 惠生高級助產職業學校招生 （年級）一年級新生及插班生（考期）二月十五日（報名）即日起 備有獎學金及免減費生 校址上海大南門內黃家路167號（電話）70990 膳宿俱備 簡章備索

立信高級會計職業補習學校暨 白克路分校 南京路分校 蒲石路分校 提籃橋分校 招生 選科隨時報名繳費 ▲速成科考期二月十四 ▲報名處：（甲）河南路吉祥里十八號（乙）蒲石路四六弄 ▲特設助學金二百名

市教育局立案 治中女子中學招生 （班級）高中普通科商科初中各級（報名）即日起（考期）二月十二日（校址）北京西路970號（大華路口）

慕爾堂女校夜校招生 女校：▲科目▼國文 英文 數學 鋼琴 家事 簿記 英文打字 夜校：▲科目▼國文 英文 ▲考期▼二月十四日下午七時 簡章備索 校址西藏中路316號

念華女中小學幼稚園通告
肇和中學通告：本校定於二月十日開學十二日繳費
⊖已留額新舊生繳費註冊日期決延長至十一日截止逾期即以備取生遞補 ⊜定十及十一兩天分別辦理獎學金減免費生入學手續逾期不再受理幸勿自誤爲要 董事長陸京士 校長韓天民

教育部立案 東南中學普通科商科招生 初中各級高中一二年級男生班（男生供膳宿）報名從速 校址愚園路赫德路口88號

教育局立案 樂羣中學招男女生 （年級）初高中各級插班生（報名）即日起（考期）二月十二日（校址）北京西路九七〇號（附註）簡章備索並酌收寄宿生

上海市立市北中學招收新生 班次：高一下，高二下，初一下，初二下 考試日期：二月十四，十五兩日 報名日期：二月十一，十二兩日 校址：虬江路民德路底

聖約翰英文學校招生 不限程度 即日報名 ◉增設◉俄文班 北京東路十四號大樓五一三室 簡章備索

教育局立案 申聯中學暨小學招生 男女生 年級：高中一二年級及初中小學各級插班生 報名：即日起 十四日上課 校址：外灘七號通商銀行大樓四樓 電話11915

光中中學招生 （年級）初中一二三年級插班生（考期）二月十二日（校址）中正北二路四一弄五〇號（近北京西路口）

粵江中學招生 年級 高初中一春秋班新生及初中各級插班生 考期 二月十二日 膳宿俱備 女生不收 董事長方治 校長謝仁釗

延陵中學招生 中小學各級插班生暨幼稚園生 隨到隨考 膳宿均備 附告本校環境清幽教管嚴格增建校舍新闢操場添置儀器 簡章備索

復旦實驗中學招生 （年級）高中普通科商科一二三年級及初中一二三年級插班生（報名）即日起（考期）二月十一日（校址）常德路七四號 簡章備索

藍煙囱輪 M/V "CYCLOPS" 將於二月十七日裝貨開往 HONGKONG, SINGAPORE, ADEN, PORTSUDAN, PORT SAID, GENOA, MARSEILLES, LIVERPOOL & GLASGOW
又該公司之 **M/V "ACHILLES"** 將於二月十九日裝貨開往 HONGKONG, SINGAPORE, ADEN, PORT SAID, HAVRE, LIVERPOOL, TANGIER & CASABLANCA 取道日本如有適當貨物兼靠及其他北非口岸 如蒙裝貨請向敝公司接洽爲荷 太古股份有限公司藍煙囱啓

M/S "TEMERAIRE" 二月十八日開往 NEW YORK, BOSTON, PHILADEL. PHIA, and BALTIMORE, via SAN FRANCISCO, and LOS ANGELES and PANAMA CANAL. 如蒙裝貨請惠臨接洽爲荷 挪威輪船公司啓 中正東路三十四號 電話：一七八九一

大華輪船 二月十一日下午三時開往寧波 ▲四等票於開船日在碼頭購票 班期如有變更恕不另告 平安輪船公司啓 中山東二路九號四樓二〇二室 電話八三三九四

金城輪船公司（船期公告） 金剛客貨特快輪 二月十四日晨開 直放廣州（船泊黃浦碼頭）
售票處 ▲旅客當天上船▼ 南京路哈同大樓五一八室 電話一〇八〇二 本公司 四川路四二〇號 中國旅行社 宇宙旅運服務社 地址中正東路117號二樓 購票請帶身份證及照片二張

永生輪 二月十二日開往香港 ▲船泊公和祥碼頭 ●購票至今日下午截止 裝貨搭客請向怡和公司船務部接洽 地址：外灘廿七號 電話：12824 15290

鐵路工潮一度重起波折 兩綫客車今可恢復

員工所提新要求獲得協議四點 調整待遇辦法十四公布

〔本報訊〕鐵路工潮至前晚暫告段落，客車於午夜恢復開出後，前日由京杭兩地來滬被阻於各站之客車，於昨日上午亦已陸續抵滬。同時有客車十三列離滬駛往京杭。及至下午二時，又起波折，龍頭房及工務處工人邀合運務處及北站職員全體停工赴管理局請願，於是兩綫交通於二時起再告停頓。經多方調解，工潮於五時一刻平息，六時復工，應於今晨開出之客次車，於六時以後相繼駛出，今日起兩綫客車可望逐漸恢復正常。

昨日上午，一部份工人雖照常工作，然另一部份工人則集合於工人俱樂部，商討及計劃繼續爭取待遇事宜。及至下午二時，計劃成熟，大隊工人沿軌道至北站及北站大樓，邀合站上及大樓中員工全體停工，同赴管理局請願。一時聲勢甚壯，請願員工總數在一千人以上。王局長派警務處處長錢鶴皋，專員張雲鶴二人與工人羅崇接洽，工人提出新要求五項：㈠前日受傷工人王忠卿，由路局賠償醫藥費食米一百石。㈡保證以後不發生同樣事件。㈢保障工人安全。㈣調整房貼（現為每月五元）。㈤援去年底局方發給處長銀元五十元，科長二十元之例，員工亦應普發銀元。雙方正折衝磋商未決時，警備部開到大批士兵，羅崇立起鼓噪，認為當局採高壓手段，甚表不滿。幸經稽查處長何龍慶解釋，並保證此項兵士僅來維持秩序，不干涉其他事項，羅崇情緒始稍緩和。王局長並請何處長參加作調人，最後得協議四點：㈠今日先發食米每人二斗。㈡待遇問題，於明日（十一日）自動調整運價實行後，擬定具體計劃，於十四日公布。㈢房貼銀元等項併入待遇問題中一併解決。㈣王忠卿受傷，由局方負責醫治。警務處錢處長並向王忠卿致慰問之意。員工認為滿意，欣然退去，立即恢復工作，靜待十四日調整待遇辦法之公布。

市公共汽車昨怠工 接受勸導當晚復常

所提要求候轉達局長裁決

市公共汽車一部份司機售票員，因待遇問題，突於昨晨十時許實行怠工，時三、四、九、十四等路綫車輛，均告停駛，要求：㈠二月份上期薪給，提前於十四日前發給，俾可購買戶口米。㈡一月份薪給應全部照後期指數補發。公用局趙局長據報，即飭由該公司交通組副組長丁爵堂，營業所第一所所長宣其恭，第二所所長韓國榮，趕往勸導。丁氏指出公司方面因汽油價格猛漲，每日所得僅敷汽油款，此為最大困難，勸諭若盡恪守崗位，和衷共濟，克服當前難關，對彼等所提要求，允即轉達趙局長，迅即裁決。工人認為滿意，於五時正各綫車輛全部恢復行駛。

各機器廠職工代表 請願提出二項要求

〔本報訊〕本市機器製造業產業工會東區支部及中國紡織機器製造廠，慎昌洋行，新中工程公司，日亞鋼業廠，亞西鋼業廠，源盛機器廠，平和機器廠，上海機器廠，新亞鋼業廠，蘇中機器廠，中央電工機器廠，新業機器廠，晉昌機器廠等各單位職工代表，昨日聯袂赴社會局請願，申述物價一日數漲，而生活指數半月一算，待領得工資時，已貶值甚多，即最低生活亦難維持，因此醞釀工潮，影響生產，值此時局危難，經工會代表多方勸導，尚未發生事端，但職工不能長此枵腹工作，必須速謀解決，經商討決定提出二項要求：㈠每日工資二元者應由廠方改發食米一市斗為標準，其工資有高低依此比例算發。如廠方願折發金圓券者應照當天市價計算。㈡廠方應儲糧三個月應變。社會局對工人

滬教部同仁生活費 朱前部長允再催匯

〔本報訊〕教部在滬同仁聯誼會幹事會所推代表程時煃，劉英士，鍾道贊，郝更生等，於九日上午十時往謁朱前部長騮先，有所接洽。關於在滬部員之生活救濟經費，朱氏前曾致電廣州陳代部長請匯款救濟，惟彼時到滬職員，尚未有精確統計，故請發人數，無現在之多，現允再電陳代部長，加以說明，並請速匯。至同人擬借中研院為宿舍一層，因南京中研院人員已有搬來，並無餘屋，可供應用。

全國和平促進會 加緊籌備工作

本市參議會發起之全國和平促進會，八日經籌備會議決定，延期至本月十二日舉行後，除已致電漢口七省市人民和平促進會，請即推派代表攜帶決議案來滬，會同商討，共策進行外，並加緊各項籌備工作，決於十二日如期召開大會，據大會秘書處息：陝西省參議會代表鄧統，杜衡，昨已辦妥報到手續，浙江省參議會代表張強，呂公望，亦已啓程，即可抵達。北平市參議會代表副議長唐嗣堯，昨亦致電該會，表示決於大會召開前，設法來滬。並息：此次大會舉行時，為集思廣益，共商國是，本市參議員均得自由列席，提供意見。至大會會場，決定設於塘沽路市參議會三樓大禮堂，以座位限制，新聞記者列席旁聽者，規定每報（或通訊社）至多兩人，即日起由大會秘書處辦理登記手續，發給入場證。

京市參會代表 王潞來滬參加

〔中央社南京九日電〕京市參會參加滬市參會召開之全國和平促進會代表王潞，定九日晚車赴滬，京市參會日前曾舉行會議，討論出席全國和平促進會之提案及意見，經決議決不贊成及策動地方局部和平，站在人民立場，應求全面和平。王潞赴滬參加會議時，將以此項決議意見，代表京市提出。

市府工友要求 重配積點物品

市府工友一百卅六人（會計處，人事處工友除外），因此次總務處分配十一十二兩月份之物資，供應局積點配給物品有失公允，逕聯合要求重予合理分配。據稱十一十二兩月份積點配給，工友所繳積點與職員相等，於一月廿九日繳款一百廿元（恰佔工友月薪三分之一），直至二月七日始獲配發，而其分配物品之比例，為總務處七十餘職員，得冰淇淋粉四十二聽，平均每二人合一聽，工友一百卅六人僅得八聽，計十餘人分一聽，玻璃牙刷亦祗十八把，其餘均為便紙及足粉等，經向處方交涉後，昨日下午五時，由該處管理股主任張乃明在市府第一飯廳，召集全體工友，對彼等所提要求，予以解答，並令推派代表往見主管上項積點配給之專員沙品，但全體工友認為只求合理分配，無需推派代表，仍由張主任向沈專員請示後，於今日再行答復。

新聞紙類 禁令開放

申請出版 准予核轉

〔本報訊〕去年節約聲中，本市節約督導委員會會決議對新聞紙類之出版加以嚴格限制，已出版者縮減篇幅，已登記而未出版者不得出版，未登記而申請登記者不予登記。近因時局轉變，社會局特呈請市府能否開放是項禁令，准予對申請者核轉內政部，抑或仍加限制。市府頃令，以後凡申請出版者一概准予核轉。據悉，逕日向社會局申請出版之報紙期刊，已有數十起。

東北流亡在滬軍人 深夜進駐央行不散

〔本報訊〕東北籍公教人員眷屬及難民等，日前曾麕集黃浦警分局，候領救濟金，直至深夜，僅少數領到後離去，一部份人員，則於翌晨轉往西門路韓五坊經辦發放救濟金之史炳炎家中，迨至晚間，經東北關內物資清查處理委員會在外灘該會辦事處先行辦理登記，發給領費證，再往中央銀行換取本票，詎知昨晨即有二千餘人，前往兌現，惟因一時不及發放，愈聚愈衆，內中三分之二係屬軍人，且攜帶武器，直至今晨一時許，竟搬移行旅衝入央行內，分駐於二三層樓，形勢嚴重。警務當局為防範意外起見，由黃浦分局馮分局長親率警察，會同總局飛行堡壘，馳往彈壓，以維治安。

市校收費標準決定

〔本報訊〕本市市立中小學校本學期雜費及進修費收取標準，業經市府於昨日決定：計高中七千五百元，包括進修費一千五百元，雜費六千元。初中五千五百元，包括進修費一千五百元，雜費四千元。小學三千五百元，包括進修費一千元，雜費二千五百元。

商討市立中小學校雜費及進修費標準會議，於昨日上午十一時，在市府會議室舉行，出席吳市長，教育局長李熙謀，暨市立各校校長及教職員代表等四十餘人，由吳市長主席。首由教育局長李熙謀報告歷次討論經過，嗣由吳市長說明市立各校際此時會，應分外顧及社會安定，對收費標準，應依照過去私校與市校收費比例，按照私校本學期議決收費標準，比例決定應收各費數額，此乃當前合理舉措。

私校不按規定收費 當局決撤換其校長

〔又訊〕本市私立中小學校本學期學雜費收費標準，業經市政當局邀集市參議會，私校校長及教育局等各代表會商決定，全市各私立中小學校，均應按照此項議決標準辦理，如查有溢額浮收，或未遵會議決議標準擅自辦理者，市政當局本於維護國家正當教育職責，不容坐視，決撤換其校長，派人代理，繼續校務，決不寬縱。

又據市教育會消息：私校本學期收費標準，各校校長教師咸認為太低，不足維持生活，爰推派代表十餘人赴參議會晉見潘議長，潘議長表示，此項標準係為一般學校所訂定，成績優良，歷史悠久之學校，按例可呈准教育局酌增二三成云。

社會局長一職虛懸 曹沛滋有繼任可能

吳開先返滬辦理移交

〔本報訊〕社會局長吳開先昨自台返滬，準備辦理移交，出任社會部政次。所遺社會局長一職，中央農工部副部長陸京士及現任副局長趙班斧均表示堅辭。據有關方面透露，青島社會局長曹沛滋有出任可能。

社會局經濟行政處長顧炳元原為太平人壽保險公司總經理，現已呈准吳局長辭去現職，將前往新嘉坡等地推展嗇辦保險業務，繼任人選待新局長物色派任。

已核准小型工貸 限十四日前具領

據市工業會息：㈠春節前申請小型工貸，已經核准貸款者，尚有若干家未向承貸行局庫具領，限於十四日為止，如不具領，即作為自動放棄論。㈡凡已領得小型貸款而尚未辦理手續者，亦限於十四日以前速往各承貸行局庫辦理手續，否則貼放會將向各該同業公會追回借款。㈢至貸得小型工業貸款並辦妥手續，但其印鑑與原來申請書上保證人之印鑑不符者，應即速往各承貸行局庫更正，否則按第二項辦理。㈣凡已貸得緊急貸款或小型貸款者，不得再行申請，以免重複，影響信譽。

柴油逾期不購 改配其他用戶

〔本報訊〕輸管會油配會消息：邇來柴油進口數額銳減，且供應歷告脫節，上年十二月份及本年一月份各業用油，為適應實際情形及簡化手續起見，予以合併配給，原非獲已，茲以各業用戶中，收到配油通知單後，未向指定油公司購領者，為數不少，而一般急需用戶，則感無油可購，致油量呆滯，供求失調，殊非公允，該會為調節供需計，對於購油期限，將予縮短，如逾規定期限，不向油公司購油，原發配油通知單，即予註銷，俾將此項配額，改配其他待配之用戶。但在限期內，如油公司未能供應，得由油公司在配油單背面註明，准予展期云。

台糖公司砂糖 配出八千餘包

〔本報訊〕台糖公司昨午續代國行核配第四十八期食糖，仍係二百斤裝粗砂一種，配價照舊，運捐款二成，每担一萬三千二百元，計共配出八千餘包。

限價期封存物資 物主多裹足不領

社局催從速辦理手續

〔本報訊〕限價時期封存物資案數百起，雖經決定發還，但規定必須抽收百分之二十自衛捐與救濟特捐，因之甚多物主裹足不前，迄未前往辦理領還手續。社會局已催該批物主從速辦理手續，以了懸案。

基於經濟原因 美總領館即將搬場

〔本報訊〕據悉：美駐滬總領事館刻正計劃自江西路建設大廈遷往北京路外灘現為美海軍總部所佔用之六層大廈中。自美海軍西太平洋艦隊司令白吉爾將軍宣佈美海軍將陸續撤其在滬之沿岸設備後，該大廈美海軍所設之各種機構，亦將分批裁撤。聞一俟該大廈出空相當地位，美總領館人員即將遷入。據領館人員表示，此次遷移純係基於經濟原因，蓋建設大廈租費奇昂，而美海軍現佔住之大廈，根據一九四六年八月中美所簽訂之剩餘物資合約，已撥交美政府應用。

蘭心本週音樂會 周小燕獨唱三曲

〔本報訊〕市府交響樂團本屆第八次音樂會，定本月十三日在蘭心戲院舉行，時間下午四時三刻。此次節目有女高音歌唱家周小燕獨唱㈠蒙德浮地的「讓我死罷」，㈡貝西愛羅的「雛來跳舞」，㈢狄拉可的「燕子」。由樂隊伴奏。其他節目有格魯克的序曲「亞爾賽斯地」，蒙德浮地—馬立比愛羅的「四首戀歌之譜」，莫扎特的「G字降調第四十首交響曲」等。指揮為富華教授。

輪船客貨運 至少加三倍

船聯理監今日討論三事

全國船聯會定今日下午召開理監事聯席緊急會議，討論：㈠調整運價問題。據悉：照目前成本計算，運價至少增加三倍始敷成本，以後且須自動調整。㈡江亞．太平兩輪失事案，請求政府明令解釋輪船公司依照海商法規定外，應負何種責任。㈢江亞．太平兩輪遭難旅客家屬，雖情有可憫，但所提要求，往往超出各輪船公司所能負擔，如任其發展，勢將迫使各公司實行停航，此事究應如何應付，亦將商討一切妥之解決辦法。

領救濟金 起重紛糾

坐索撫卹金 停棺招商局

江亞死難者家屬．冒雨交涉無結果

失事已逾二月之江亞輪罹難旅客家屬，昨日集合數百人，抬死難者棺柩赴招商局坐索撫卹金，昨日午前若干家屬即赴招商局進行交涉，至則該局負責方面已獲訊息，大門緊閉，拒絕家屬入內，致一般家屬態度激昂，午後愈聚愈衆，並抬死難者棺柩四具赴該局，在該局廣東路大門口暨外灘側門口各置二具，一般家屬均鵠候門外雨中，滿臉悲憤，形勢緊張，迄晚尚在僵持中。據家屬代表談稱，自江亞輪失事後，形勢已有二月，該局對撫卹費一再推諉，寧波同鄉會所組之善後委員會方面，亦無具體辦法，被難家屬生活多已無法維持，故此次自組賠償委員會，堅決要求賠償云。

〔又訊〕中央社記者接該局徐總經理電話告稱：該局為死難家屬及無理羅索所包圍，致影響辦公，所有客貨運業務，均被阻擾，故十日起彼等如仍包圍胡鬧，則該局各綫客貨運均將被迫停航。死難乘客家屬應負阻礙交通運輸之責任。至於撫卹及賠償問題，在江亞輪失事責任尚未判明前，該局實無法予以考慮云。又，招商局職工，已在警察保護下，於昨晚六時半，突出包圍，該局以羅索包圍情況，未見鬆弛，已決定今日停止辦公。

秋海棠渡海東去 日人改編拍電影

據東京航訊：日本松竹映畫公司及東寶影劇公司，近曾先後請求中國代表團，擬將我國名小說家秦瘦鷗所作秋海棠小說，改編為日本故事，拍攝電影，並上演舞台劇。現此事已由代表團第四組商得作者同意，准許松竹公司改編，並請現在東京之名作家崔萬秋為改編劇本之顧問，俾不失原意。

警備副司令 高鶴飛視事

國防部為加強淞滬警備起見，特增派陸軍少將高鶴飛將軍，為淞滬警備司令部副司令，業於七日到部視事。高氏係黃埔軍校三期畢業，去年又卒業於陸軍大學將官班第四期，服務軍界，担任指揮官多年。

航業代表後日北上 商通航及物資交流

〔本報訊〕航業代表魏文翰，周啓新，姜克尼，王召芳一行，為商南北通航事，決於後日乘「大上海」「唐山」兩輪，赴秦皇島轉往平津，訪葉劍英商南北復航及物資交流問題。兩輪均用開灤煤礦公司之名義北上，帶有麵粉三十萬包，準備易取開灤煤十萬噸南下。

少婦患神經病 刀傷咽喉命危

〔本報訊〕南市局門路十六號少婦崔王氏（卅五歲），其夫年前赴台灣工作，不虞氏患神經病，屢醫罔效，時愈時發，昨晚六時三十分許，疾忽復發，手持菜刀一柄，猛戳咽喉，血流不止，經人車送仁濟醫院施治，聞性命堪虞。

本市簡訊

▲之江滬校與杭校代表團為增加效率，以爭取學費依照生活指數分期繳付及聯合工作，設聯合辦事處於慈淑大樓四四八室。

▲民潮叢刊一輯，今日出版，每冊念元。

▲徐同鄴教授，為便利學生赴美深造，審成留美手冊，由美華出版社印行，委託商務印書館和平日報等代售。

▲前商務印書館張叔良之長公子承祥，少年英俊，以患肺病於昨午逝世，定今日下午在安樂殯儀館大殮。

▲報載「賭龍煮點心不慎釀焚如」新聞，據胡金水稱，當時一家三口均未在家，煮燒點心之說當係傳聞失實。

▲中央研究院院務會議決定，本月廿日在該院舉行蔡本棟博士追悼會。

▲慈淑大樓廿七號藥聯高級藥學職業夜校定十六日開學。

氣象預測

上海：陰冷，間隙有雨或霰，有時轉佳，中度東北風至北風，晨夕霧。

九日溫度：最低攝氏三度四（華氏卅八度二），最高攝氏六度七（華氏四十四度一）。

參會三小組 昨舉行會議

〔本報訊〕市參議會昨日下午三時召開公用，財政，衛生，單行規章委員會會議，除衛生委員會因到會參議員不多，宣告流會外，公用，財政，單行規章三委員會會經過情形略誌於下：公用委員會出席參議員高叔安，葉雲齊，張中原等十餘人，主席江浩然，通過議案：㈠准新市區區民代表會請撥開其美路公共汽車綫案，送請市政府酌辦。㈡准高橋區公所請取締市輪渡逾額載客，以免危害安全案，送請主管局轉飭注意改善。㈢准上海市工業會為電力公司對會員碾米工業未按工業用電收費案，轉公用局查明核辦。㈣准人力車商業同業公會為人力車改裝三輪車准乘二人，及車照被竊應隨時補發案，轉市府分飭公用警察兩局照章辦理。㈤據公交第十八區劉職修第售票員請起用案，轉社會局核辦。㈥改選召集人案，推江浩然，汪竹一，姜蒙為本組召集人。財政委員會出席朱亞揆，鄒定漢，顧葆蚡等十餘人，主席趙仰雄，通過議案：㈠准上海市政府函送使用牌照稅修正稅率分等課稅表，請迅予審議，以便實施案，照案通過。㈡改選召集人案，推張中原，唐文選，曹俊三參議員為召集人。單行規章委員會出席朱亞揆，朱扶九，馬君碩等十餘人，主席馬君碩，通過議案一件，准本會八次大會交下，為本市各監所囚犯糧經費困難，擬請市府在本市救濟費項下酌撥案。㈡改選召集人案，推朱亞揆，馬君碩，俞傳鼎三參議員當選。

上海監續釋人犯 周作人傳已出獄

〔本報訊〕上海監獄繼續疏散人犯，昨日保釋者有貪污犯金潮案主角中央銀行業務局副局長楊安仁，兩路局材料處處長張鴻圖，該處職員張伯康，王人懋，經濟犯偽財政部關務署長張素民等共計一百二十九人。聞該獄將繼續保釋人犯，徒刑十年以下者釋放完畢，此後將釋放十五年以下有期徒刑者。

又聞偽華北教育總署督辦著名文學家周作人，前由南京解來上海監獄後，已於日前保釋，據聞周刻仍寄居滬上。

邵式軍烟具 送地院沒收

〔本報訊〕邵式軍等所有之烟具等多件，敵偽產業處理局以其為違禁物品，不在拍賣之列，昨午移送地方法院依法沒收，計烟盤一只，烟槍一只，玻璃烟燈五只。該局移送書中註明烟盤，烟槍等，均係銅質者。據悉，該項烟具其質為合金製成，其上均刻有精美花紋。

胞衣未下產婦殞命 衛生所主任等被傳

〔本報訊〕徐家匯路九弄十九號住戶夏根發，廿二歲，海門人，二年前娶甬籍女子傅寶珠（廿二歲）為室，最近懷孕，大腹便便，已向上海衛生局嵩山路衛生區事務所登記（號碼二二九七〇），每星期前往該所檢驗身體，情形良好，前日下午五時許，氏腹痛如絞，勢將臨盆，乃通知該衛生所加派女醫生王會衛，看護余蘊瑛到寓接生，未幾嬰孩呱呱墮地後，而胞衣未下，經醫生施用手術後，亦未見效，遂致電事務所告急，當由主任郁維乘車趕到，再施手術，結果該產婦忽以血崩氣絕，經乃夫夏根發循其父據情投報嵩山路警分局，指醫師過失殺人，經派警馳往，將主任郁維，醫生王會衛，看護余蘊瑛等傳局偵訊，屍體昇送同仁輔元堂候報地檢處派員勘驗。

中英足球賽

昨遭雨阻．今日舉行 龍頭對英海軍聯隊

下午三時半起在逸園會師

〔本報訊〕中英足球友誼賽，英艦培爾福斯與黑天鵝之聯隊，原定昨日下午三時半，與本市華人勁旅龍頭作聯歡賽，惜前晚來雨綿綿，昨日竟日不止，此場友誼賽，未能如期舉行。茲應英海軍方面之請，如今日放晴，決照原定秩序，下午三時半在逸園舉行。門券價格分一百元五十元兩種，裁判員樂秀榮，巡邊員陳吉祥，兩隊陣容列下：

▲英海軍

滑拉爾；雷爾，史脫拉；里茲，勞爾特，愛奇；勃克，卡立奇，赫爾，勃奇斯，勃來克。

▲龍頭

高維辰；鄭家彝，李承先；吳凱敏，王寶山，史大法；王步雲，姜琨，張吉良，閻承寬，陳勳，張金根，姚鑒昇。

生力軍：拉萊，克拉克。

台維斯杯網球大賽 本年秩序在美抽定

廿八國參加世界錦標賽

台維斯杯世界網球錦標賽，本年參加者共計廿八國，參加歐洲帶者廿四國，美洲帶者四國。據紐約九日電訊稱：本年比賽秩序，已在紐約聯合國辦事處由聯合國秘書長賴伊執行抽簽，本年比賽秩序，抽定如下：

〔歐洲帶〕第一週：法國對盧森堡，以色列對丹麥，捷克對摩納哥，葡萄牙對英國，埃及對阿根廷，愛爾蘭對智利，義大利對土耳其，南菲對荷蘭。第二週：瑞典對挪威，南斯拉夫對奧地利，匈牙利對比利時，瑞士對希臘。

〔美洲帶〕澳洲對加拿大，古巴對墨西哥。

歐美兩帶之優勝者定八月十二—十四日舉行帶際決賽，對美國之卸令治決賽定八月廿六．廿七．廿八日在美國林山舉行。本年仍以捷克及澳洲為與美國決賽之最有希望者。

華聯三戰英軍 今逢培斐爾

〔本報訊〕本市籃球盟主華聯隊在本屆聯賽中，二戰二勝，兩次出兵，首破美軍麥令斯，又勝美軍海宵隊。今晚第三次出馬，又逢第三支美軍培斐爾，以華聯銳利之師，刀劈三關，毫無問題，培斐爾屢戰屢北，決非盟主敵手，但美軍作戰認真，始終如一，精神極佳，亦值得稱佩。賽前有甲組一場，西青勁旅恩卡斯逢海軍，兩洋人隊相逢。甲二D組一場海豚對浦水，五時半起在市體育館舉行，門券樓上五十元，樓下一百元，對號二百元，秩序錄下：

海　豚—浦　水（甲二D）五時半

恩卡斯—海　軍（甲一組）六時半

華　聯—培斐爾（甲一組）七時半

〔海豚〕陶盤石，鄭哲鴻，歐陽廣治，俞良梓，黃漢生，林少華，鈕因耐，呂妙盛，侯勇康。

〔浦水〕楊鴻鈞，黃費山，孫威熙，陳孝發，尹伊君，張明存，趙鵬翔，洪國鼎。

〔華聯〕任相成，李震中，吳成章，樂嘉洲，傅金聲，包松圓，劉福善，李漢亭，張良雄。

〔培斐爾〕克勒，泰托耶，勃朗，慕惠，格萊奇，鐵勃司，畢根和，伊派派克司，肇金司。

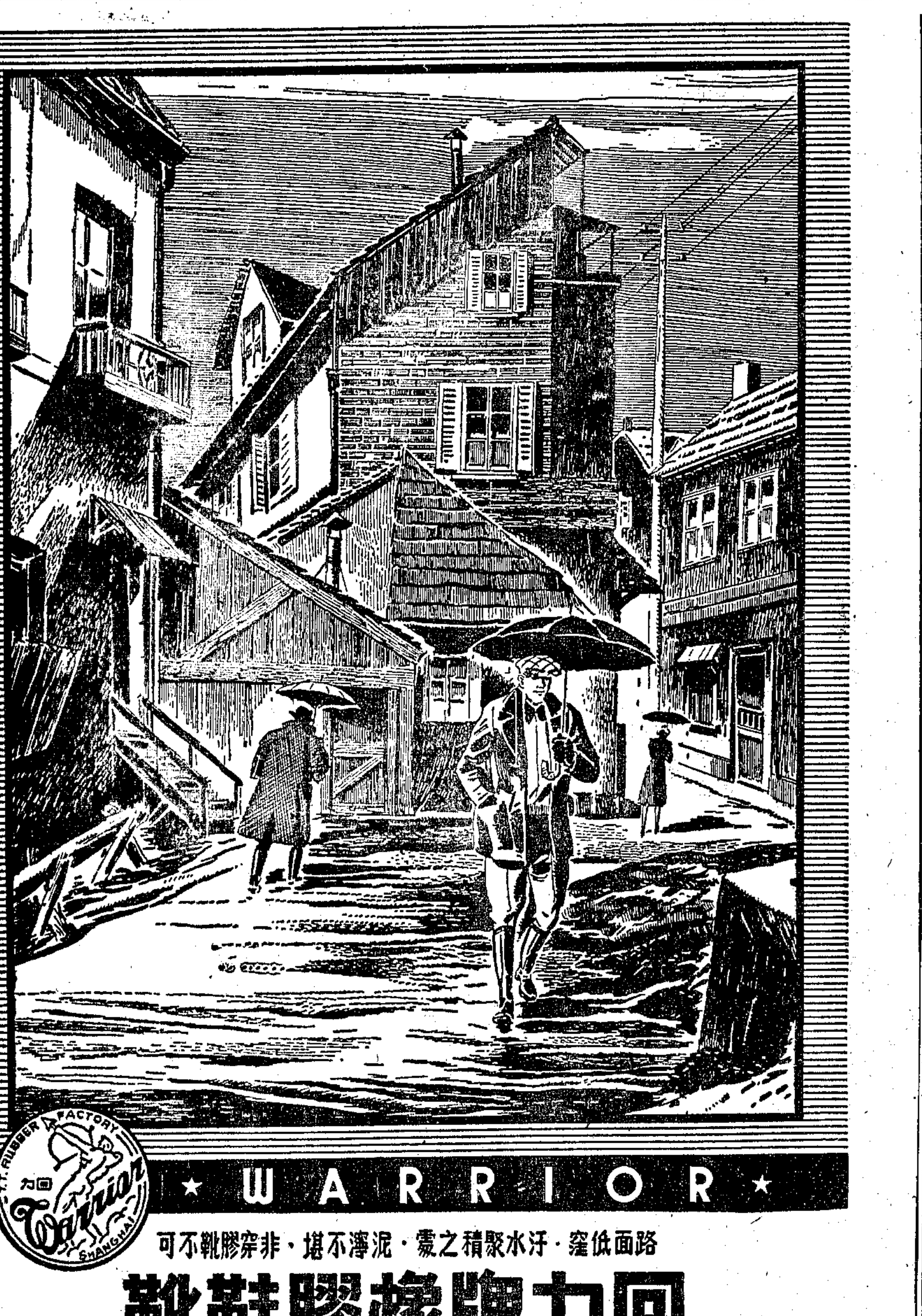

★ WARRIOR ★

路面低窪・汙水聚積之處・泥濘不堪・非穿膠靴不可

回力牌橡膠鞋靴

製造精良・檢查嚴密・絕無滲漏之弊

●正泰信記橡膠廠出品●

•製造廠• 上海大連灣路

•發行所• 上海中正東路五五號

TSEN TAI SIN KEE RUBBER INDUSTRIAL CO., LTD.

新時代毛巾

一面毛頭・一面平布・經久耐用

明星詩鐘（十二） 徐爾端

碎錦格

分明水秀花香處

始露星眸鬢影人

上聯分嵌（明星花露香水）六字

歡迎惠稿撰製如請寄上海(11)明星香水廠廣告課

◉歐美原版新書◉特價三天◉

Decorative Art, 1943-1948. $9.000.

Modern Publicity, 1942-1948. 9.600.

Complete Book of Interior Decorating, '48. 9.000.

Vyshinsky: Law of Soviet State, 1948. 19.800.

Jessup: A Modern Law of Nations, '48 5.400.

Towster: Political Power in USSR, '48 7.200.

Lin Yutang: Chinatown Family (Novel) '48 3.600.

Lau Shaw: Quest for Love of Lao Lee '48 3.600.

Upton Sinclair: One Clear Call (Novel) 4.200.

Hobson: Gentleman's Agreement (Novel) 3.300.

中國圖書公司 南京路一一九號（四川路口）中央大廈舖面 電話一八五一四

同康信託公司

短期存款

月息八角九分七厘

百圓開戶 每日可存 期限七天 手續簡便

江西中路三八二號 電話：一一三〇八

新華車行

富民路長樂路北 二〇七至九號

營業部（電話）六八〇五八號

1949年最新型男女平車

鷹球牌28寸特價男女平車	每輛 26.500元
鷹球牌加重裝粗鋼絲用保險叉男車	每輛 27.700元
鷹球牌B級裝全套來路貨車架及另件	每輛 40.000元
鷹球牌A級裝全套來路貨車架太古必闌花古筒	每輛 46.500元
鷹球牌裝英國古花得勝鄧祿普剎車筒胎	每輛 63.000元

◉男女安全車◉

鷹球牌安全式普通男女車	每輛 25.000元
鷹球牌安全式裝英國名廠來路脚剎車	每輛 35.500元
鷹球牌安全式裝德國太古必闌脚剎車	每輛 37.500元
鷹球牌安全式裝英國勝德美三飛車	每輛 39.500元
鷹球牌安全式裝前後英國古花筒剎車	每輛 43.800元

歡迎批發定貨

本行榮譽出品

本市染織業同業公會 請勿限制紗布南運

最近工商部電令美援花紗布聯營處恢復辦理前紗管會所舉辦之限制紗布南運辦法，所有南運限額，雖未規定，江海關則已自本月四日起，執行上項命令。現紗布南運已完全停頓，本市染織工業同業公會以目前和戰未定，上海已迫近前綫，華北交通完全隔斷，長江航運亦已陷於停頓狀態，紗布銷路，僅餘華南一綫。即川滇黔桂等省需要之紗布，亦須經由華南轉銷。按華南紗布生產，爲量甚微，向賴本市接濟。現則需要更殷，理應獎勵紗布大量南運，以應需要，今則反其道而行之，竟實行限額南運，無異阻遏華南紗布來源，迫使供需失調，形成市場恐慌。況本市染織業本因物價高漲，開支增大，銷路疲滯，維持困難，南運如加限制，各廠勢必因銷路斷絕，立即陷於崩潰境地。數十萬職工生計斷絕，影響治安，尤爲可慮。昨特分電吳市長上海市商會上海市工業會，轉呈行政院，迅予轉飭美援花紗布聯運處暨江海關停止執行紗布南運限制辦法，恢復自由轉運，藉維生產云。

紗布挫降

棉紗銷勢平庸，脫貨者仍多，繼受銀根緊俏之影響。需款者咸自動拋出，以減輕利息負担。場內供多求少，微微步軟，市勢支撐無力，搖曳下降。四二支藍鳳自三十六萬元喊價至三十七萬五千元爲最高，嗣以本客均縮手不前，價仍迂迴挫降，最後低至三十五萬元收市，較前跌四萬元。四〇支藍鳳降四萬五千元，三二支銀月由三十一萬五千元，步退至二十八萬五千元結局，終挫三萬五千元。二一支雙馬現貨始以二十一萬五千元開出，一度曾哄抬至二十四萬五千元，臨收又落疲檔，終以二十二萬元收市，較前跌二萬五千元。廠單做二十萬元，委利一天期，做高至一萬三千元。二〇支雙馬軋降一萬五千元，以二十萬〇五千元收市。餘紗交易寥寥，價亦隨之不振。

棉布市況轉疲，行情跟隨下挫。因直銷清閑，人心虛軟，乘之銀根告緊，買方進胃甚懈，致價鬆弛，市勢不振，惟收後利多空氣傳入，人心復堅，各布又見進展。龍頭細布中午喊八千八百元左右，但成交殊鮮。喇叭童細布七千一百元做開，較前降四百五十元。B龍頭細布初由六千七百元開出，曾高見六千九百元後，即退至六千八百元收市，終挫二百元。四君子元嗶嘰與金蓮妙舞元嗶嘰自七千九百元一路綫跌至七千四百元爲最低，近收又進展至八千一百元，最後以八千元結束，軋跌二百元。四君子元直貢初開七千七百五十元，中途曾鬆落至七千三百元，午收復回好至七千八百元，較前仍挫一百元。其他各布亦微見帶小。

紡建繼續拋售

【本報訊】中國紡建公司昨續代國行等拋售紗，共開廿支紗八五一件，結果准購一一二三戶，准購六一〇件，價值一一九，六一〇，〇〇〇元。售價計廿支甲級棉紗（雙地球、金雞、天女、金城、雙魚、紅鐘）均一九五，〇〇〇元，廿支立馬廿萬元。又該公司昨循例售布，准購七九戶，准購一四四件，價值四四，六八九，〇〇〇元，各支紗售價，計十五支興年一六七，〇〇〇元，十六支紅月一七五，〇〇〇元，廿一支仙桃二〇一，八八〇元，卅二支陽鶴二五〇，〇〇〇元，四〇支TK日光四八〇，〇〇〇元，四〇支紅致光三一〇，〇〇〇元，四〇支三股紅寶光及四二支雙股紅立馬均三三五，〇〇〇元，四二支雙股絲光彩球三十七萬元，六〇支雷女四十八萬元，八〇支雙股TK彩球一百萬元。

當局昨仍拋售 食米復告下降

白粳薄稻六千五百元收市

昨場外米價昨日復告下降，因銀根緊俏，故貨主求售者甚多，但去路殊呆，米店雖有添補，但數量甚少，走銷既狹，價格挫落。初開納降二三百元，後供多銷呆，再見下降，白粳薄稻各以六千五百元收市，早稻六千三百元，各見降落五百元，政府昨仍拋米五千石。

麵粉 先挫後回，初市以銀根更形緊俏，執戶大量拋售，人心虛軟，老車初開退守三千關，中市一度小做二千八百五十元，臨收貨主不願脫售，進戶納胃亦轉濃厚，略見上升，以二千九百元成交。兵船初開二千八百元，中市低做二千七百元，收市後，以二千八百廿元成交，其他雜牌粉一律跌進三千關。

雜糧 全面下跌，乍豆挫落一成，今以四千五百元做開，卜賜子豆疾退千元，今以五千元成交，生仁供多求少，降落二成半，南京生仁跌進萬元大關，苟米青帮胃口懈淡，挫落一成餘，黃渡苞米臨收二千五百元，紅糧跟蹤下跌，揀青獨見上揚。

食油 下降，因銀根緊俏，業外物價一致報低，人心均看小面，納戶稀少，售戶則源源有供，價格因供多納少而降落。豆油跌進三萬元內，收市爲二萬九千元，跌落四千五百元。生菜油收市二萬四千，計降三千元，生油跌三千五百元，吉桶生油以三萬三千五百元做開，熟菜油等均降二三千元，豆餅吐多納少，價挫五百。

銀根緊勢加甚

本市銀根昨晨走勢益見緊俏，各業市場暗息，一致報升，平均做價在七十元左右，僅食米市場做價較低，約爲六十元，其餘橡膠紗布市場則先高後低，迄午平均做六十至六十五元。絲綢市場，做價獨昂，一度曾至七十五元。

……元左右。國行重貼現及日拆利息不動。日來本市銀根緊俏聲中，市場中對各行局積聚各地匯款項延不支付之傳說甚濃。國行方面人士，於昨晨答復記者上項詢問時，已予正式否認。彼稱：市間此項傳說，均屬無稽之談。各國家行局對於所經辦之匯兌款項，均照規定手續支兌，並無積壓情事。至於市上銀根之緊俏，係爲政府日來拋出大量物資後之必然現象，彼並認爲此一現象，可能尚有若干日之繼續云。

絲·綢·盤·小

人絲昨日市況仍在盤檔徘徊，行情先小後高，市上銀根抽緊，業內暗息昂達七十五元，浮多頻有吐售，絲織業納胃閑散，市勢軟後轉盤。一二〇號天橋初開二九〇〇〇〇元，嗣後散多放手，行情再見縮小，低至二七五〇〇〇元，中間銀根緊後稍鬆，實用戶逢低力吸，市勢瞬又轉穩，午收回升至三十萬，隔日頭寸做三二五〇〇〇元。生絲昨日市況步挫，人心甚悶，初因銀根緊急暗息回升，多頭了售，繼聞中信局再起拋售，市勢再遭壓制，市上出多進少，收市軋跌，優級另担先見三四萬元，一度回小二萬元，低後聞外匯移轉證走勢略挺，人絲軟後轉穩，執戶板持，終以三三萬元午收軋跌二萬元。綢緞市勢微見鬆升，暗息雖高，但多單者仍多拉抬，市況欲小不小，午收微見軋升。美亞被面先做一九三〇〇〇元，中間微升微跌，上落在五千元左右，迄至午收，因收市織軟，脫股進貨，買氣轉旺，人心微見俏象，喊價步步回升，終以一九四〇〇〇元了結。

茶市喊價上揚

擯持多日之茶市紅盤，甫於本月八日開出後，昨市復趨互擠局面。良以雖在銀根抽緊，市場拆息趨昂，及國外物資下游中，但執戶感於茶存幾將告罄，一味認爲奇貨可居，不忍割愛，而喊價繼續上揚，是以買方即有悅胃，亦難如願，交易卒難圓滿，市氣則靜中迭俏，脚地仍頗鞏固。

市價一覽

（二月九日）（▲漲×跌）（單位金圓）

品名	價格
中央銀行外匯牌價	
美金	二〇·〇〇
英鎊	六〇·〇〇
港幣	[illegible]
印幣	[illegible]
助幣	七·〇〇
外匯移轉證（指定銀行買賣價）	×八六〇
台幣	三三三元合一圓
◉利率（中央銀行掛牌）	
重貼現	日拆每千三元三角三
同業存款利率	一角二分
日拆	每千十六元三角
◉銀錢業利率掛牌	
存息（千元）	七元五角
放款息（每千）	三十元
同業拆放（每千）	三十元
公庫證又	廿四元
市場利息	×一元五角
◉棉紗	
60雙股金城	×五六〇〇〇〇
又日光	×五八〇〇〇〇
42雙藍鳳	×三六〇〇〇〇
又金城	×三五〇〇〇〇
又天女	×三三〇〇〇〇
40支藍鳳	×三四〇〇〇〇
又金城	×三四〇〇〇〇
又寶光	×三三〇〇〇〇
32支雙股興年	×三四五〇〇〇
32支藍鳳	×二七五〇〇〇
又銀月	×二八〇〇〇〇
21雙馬廠單	×二二〇〇〇〇
21雙馬現貨	×二二〇〇〇〇
20支金城	×二〇〇〇〇〇
20支天女	×二二五〇〇〇
20支金塔	×二〇〇〇〇〇
20支紅星	×二一五〇〇〇
20支雙地球	×二二五〇〇〇
20支紅蜂	×一九五〇〇〇
20支金雞	×二一〇〇〇〇
20支醉獅	×二〇〇〇〇〇
20支金寶星	×二一〇〇〇〇
20支飛馬筒子	×二二五〇〇〇
16支天女	×一六五〇〇〇
16支光明	×一八〇〇〇〇
16支奔騰	×一七五〇〇〇
16支紅蜂	×一六五〇〇〇
16支順風	×一七〇〇〇〇
16支三明	×一七〇〇〇〇
10支寶子軍	×一七〇〇〇〇
10支得利	×一三〇〇〇〇
◉棉花（市担）	
沙市細絨	×四五〇〇〇
漢口細絨棧交	三九五〇〇
溧陽細絨	×四七〇〇〇
浦東火機	×三九五〇〇
沙市棧交	四三五〇〇
德字棉棧交	×四三〇〇〇
又棧交	四六〇〇〇
周浦籽花	×六四〇〇
◉棉布（每疋）	
12龍頭細布（場外喊價）	八五〇〇
12龍頭B細布	×六八〇〇
12雙龍細布	×六八〇〇
12喇叭細布	×七一〇〇
12三桃細布	×六〇五〇
四君子嗶嘰	×八〇〇〇
時美花嗶嘰	八五〇〇
跳鯉元光斜	×八〇〇〇
銀濤漂布	一〇〇〇〇
銀九如漂布	一〇五〇〇
一九〇金九如士林	▲一六五〇〇
一九〇銀九如又	一六三〇〇
六〇金九如又	一三〇〇〇
六〇銀九如又	一三八〇〇
一九〇紅牌又	一五五〇〇
三九〇美亭又	一一〇〇〇
一九〇雙鶴又	×二〇〇〇〇
羅漢圖士林	一九五〇〇
交通圖士林	×一七〇〇〇
一九〇上壽士林	×一七〇〇〇
一〇一統士林	一八〇〇〇
銀九如元布	一三八〇〇
農村藍布	一五〇〇〇
金牌絲光藍	一二六〇〇
一九〇花汀原子藍布	[illegible]
六〇花汀原子藍布	一四〇〇〇
民主藍布	×一四〇〇〇
大妹妹條府綢	一四〇〇〇
大明府綢	一四〇〇〇
上壽府綢	×一一〇〇〇
新光條子府綢	一五〇〇〇
新光克力登絲光綢	二一〇〇〇
新光標準漂布	一〇〇〇〇
大明花呢	一八〇〇〇
黎明呢	一五〇〇〇
標準卡其	一三〇〇〇
龍鳳細斜	×六七〇〇
一九〇雙子士林	一九五〇〇
明珠鳳凰	一三五〇〇
馬地球漂布	一六〇〇〇
游泳元細斜	九〇〇〇
◉絲綢（喊價）	
120號人絲	▲三一〇〇〇〇
雙鯉干經	三六〇〇〇〇
高級另担	×三三〇〇〇〇
87又	三三〇〇〇〇
78高勻廠絲	×三四〇〇〇〇
美亞被面	×一九四〇〇〇
大誠被面	一九〇〇〇〇
申康被面	一八七〇〇〇
天鈴被面	三一〇〇〇
勤興45雙縐	一一〇〇〇
微樂衛金鷄被面	三六〇〇〇
大誠格雙縐	×六八〇〇
大偉呢（三兩四）	×一三〇〇〇
華錦縐	×一三五〇〇
復成條子紡	×四五〇〇
花巴黎緞	×四四〇〇
◉呢絨嗶嘰	
上海花呢	×六〇〇〇
又直貢呢	六五〇〇
又嗶嘰	×四五〇〇
新華花呢	×六〇〇〇
豫華花呢	×六五〇〇
又大衣呢	×四五〇〇
又女式呢	×四五〇〇
寅興花呢	×六〇〇〇
又華達呢	×五〇〇〇
協新花呢	×六〇〇〇
華綸花呢	×六〇〇〇
又華達呢	×五〇〇〇
大陸花呢	×六〇〇〇
大成花呢	×六五〇〇
達隆西裝又	二五〇〇
◉化妝品	
三星牙膏	一〇〇〇〇
黑人牙膏	一四〇〇〇
固齒靈牙膏	一八〇〇〇
堅爾齒牙膏	三五〇〇
留蘭香牙膏	三六〇〇
貝林香精皂	三五〇〇
四合一香皂	六三〇〇
又洗面粉	六六〇〇
（以上每打價）	
大號雅霜	一七〇〇
大號白熊脂	八四〇
大號白雪	八四〇
（以上每打價）	
◉食米（配價）	
白粳	四五〇〇
薄稻	四五〇〇
早稻	四三〇〇
杜秈	四三〇〇
◉麵粉（每包）	
無錫長城粉	×二六〇〇
鳳凰粉	×二五〇〇
建成粉	×二六〇〇
紅蜂粉	×二六〇〇
地球粉	×二七〇〇
燈塔粉	×二七五〇
老車粉	×二九〇〇
兵船粉	×二八〇〇
孔雀粉	二七〇〇
◉食油	
齊島吉桶	×三五〇〇〇
生油江北吉桶	×三三五〇〇
本廠豆油	×二九〇〇〇
本廠生菜油	×二三〇〇〇
本廠生油	×三三五〇〇
本廠清油	×一九〇〇〇
重慶蔴桶	×三三〇〇〇
熟菜油	[illegible]
蚌埠吉桶	[illegible]
小車	×二六〇〇〇
◉雜糧（市擔）	
崇明沙黃	×四五〇〇
桑園黃豆	×四八〇〇
雙林黃豆	×四四〇〇
九江多豆	×四五〇〇
上饒黃豆	四四〇〇
太倉黃豆	×四八〇〇
臨淮關黃豆	×四五〇〇
平湖小粒	×四八五〇
平湖中粗	×四四〇〇
浦東杜豆大	四五〇〇
又小	四三〇〇
漢口乍豆	×四四〇〇
硤石揀青	五七〇〇
平湖青豆	五三〇〇
上饒青豆	×五三〇〇
斜橋揀青	五六〇〇
崇明沙赤	八五〇〇
奔牛赤豆	六五〇〇
南京豇豆	×四〇〇〇
浦東泥菜	五六〇〇
管店大菜	七五〇〇
揚州生仁	×一三〇〇〇
臨淮關生仁	×一〇〇〇〇
漢口黃蔴	×九〇〇〇
黃渡苞米	×二五〇〇
南京苞米	二三〇〇
紹興苞米	×三〇〇〇
姜堰紅糧	×二五〇〇
蚌埠紅糧	二三〇〇
明光紅糧	×二五〇〇
鉄皮大包	×一九〇〇
◉豆餅（每片）	
長字餅	×二六五〇
利字餅	×二六五〇
裕記餅	×二五〇〇
生龍餅	×二五〇〇
餘記餅	×二五〇〇
◉食糖	
45車白精	×一三〇〇〇
35車白霜	×一五〇〇〇
24粗砂	×一五〇〇〇
本廠霽白	×一三〇〇〇
興化赤蔴袋	一〇〇〇〇
又草包	九〇〇〇
提莊青	×六〇〇〇〇
海南赤	×七〇〇〇
本廠冰	×三〇〇〇〇
振記片冰	×三〇〇〇〇
又晶明冰	×三〇〇〇〇
◉捲烟	
大南味	×一三五〇
三砲台	×一二八〇
前門	×九一〇
大英	×七三〇
老刀	×五八〇
金鼠	×四七〇
大克雷斯	×五七〇
雙斧	×三五〇
紅三星	×三一〇
銀行	×七〇〇
全勝	×六〇
紅金	×五六〇
百萬金	×三五〇
紅高樂	×五八〇
白鷳地	×五八〇
大聯珠	×三四〇
標準牌	×三二〇
船主	×三七〇
（以上每條二〇〇支）	
美麗	×九三〇
前門	×九七〇
（以上每條二〇〇支）	
大英牌	×一七五〇
老刀	×一六〇〇
（以上五〇〇支）	
茄立克（聽）	一〇〇〇
三五	九〇〇
水手	七〇〇
◉肥皂	
固本	×九五〇〇
箭刀	×八五〇〇
黃祥茂	×六九〇〇
牛牌	×八〇〇〇
美麗（箱）	×六九〇〇
亨利	×七九〇〇
明星	×七六〇〇
◉火柴	
美麗（箱）	四〇〇〇〇
鳳凰	▲三六〇〇〇
寧波	×三〇〇〇〇
南京	×三〇〇〇〇
◉燃料（每噸）	
泰節白煤塊	×八〇〇〇〇
復興烟煤塊	×四五〇〇〇
又烟煤粉	×二六〇〇〇
栗柴（擔）	一二五〇
雜柴（擔）	一二〇〇
松柴（擔）	九〇〇
硬松柴（擔）	一三〇〇
青炭（擔）	四〇〇〇
白炭（擔）	三三〇〇
烏炭（擔）	三三〇〇
煤球（擔）	[illegible]
◉洋紙	
又零售（擔）	一三〇〇
對開報紙	[illegible]
白報紙	二六〇〇
十六磅白打字紙	[illegible]
又紅打字紙	三三〇〇
輕磅道林紙	三三〇〇
40磅牛皮紙	九三〇〇
32磅二號紙磅	九〇〇
大陸白玻璃紙	二四〇〇
黏性透明紙	一〇〇〇〇
單面銅版紙	三三〇〇〇
◉桐油	
足度白油擔	二六〇〇〇
正西洪（桶）	一六〇〇〇
◉橡膠	
橡皮（紅）	×一九〇
雙錢男套鞋	▲六一〇〇
又女套鞋	▲三五〇〇
箭鼓男套鞋	▲六一〇〇
香爐男套鞋	▲四九〇〇
雙錢力士鞋	▲三三〇〇
回力萬里鞋	▲五五〇〇
又A字球鞋	三三〇〇〇
又男靴	▲二〇五〇〇
又女長靴	▲二〇五〇〇
雙錢長統靴	▲二七〇〇〇
回力又	▲二八〇〇〇
雙錢大平靴	▲七六〇〇
回力大平靴	▲七六〇〇
香爐大平靴	▲六八〇〇
金剛王球鞋	一五三〇〇
金剛龍牌球鞋	一三三〇〇
◉五金	
一寸元釘倍司	×九〇〇〇
二寸元釘又	×八五〇〇
分釘又	九〇〇〇
三分芝蔴釘	×三〇〇〇〇
四分芝蔴釘	×三〇〇〇〇
木羅絲	×二五〇成
鐵鉸鏈	二五〇成
16號新鉛絲	×一六〇〇〇
18號新鉛絲	×一八〇〇〇
帆船紅白調合漆	[illegible]
洋乾漆	七〇〇
絲紗	×一五〇〇〇
刀牌銼刀	三〇〇先令
三星鋸條	×七五〇〇
人頭砂布	×一三〇〇〇

模範樂 MARVELOUS 長短波收音機
★富麗堂皇 售價低廉★
MODEL 3Q3 三型六燈全波收音機
MODEL 7S2 五燈長短波收音機
收聽短波 山等電台清晰響亮 紐約、俄國、舊金山、倫敦、香港、巴黎、重慶、澳洲、印度
（各大電料行及無線電公司均有經售）
總經理 亞爾無線電廠營業部
中正中路515號（慕爾鳴路東首）電話73873

大世界 高貴名煙
Great World CIGARETTES
中國利興烟公司出品

派克金筆 金套（51型）(CHINA) 五年保用 尖筆金質
每對四千三百廿元 核本鉛筆改贈禮筆
售二千一百六十圓
批價 成本不計 老價 零銷忍痛拋售
▲大犧牲 51型金套金筆每枝九百五十元 標準金筆三百五十元
優級金筆 老價 真金（51型） 今天犧牲 售二千八百十圓 注意勿報章所載
良友金筆行 上海（西藏路口）南京西路一二一號 新世界飯店

上海瘋人院
專治瘋癲神經衰弱失眠…
院址北京西路七五〇號 電話三六八〇三號

兒童傷風咳嗽！請服 良園枇杷膏最靈
甜蜜美味 老幼歡喜 常服潤肺消痰
各處南貨食品店大藥房公司均售 上海良園藥廠發行

天光燈泡
各電料店均售 用美國新發明「不斷燈絲」製造 一只可抵二只之用
天光燈泡廠 江寧路七一一號 電話三三一二五七號

三方塔糖 甜美可口 驅蛔滅疳 使我肥胖
三方塔糖 藥力準確 糖好塔頂
指認本品 決不上當
好友藥房審慎監製 各大藥房國藥號均售

腎 胃 李秉衡 送診

樂凱 Rockson
Calc. Gluconate Tablets,
Calc. Gluconate W/D Tab.
Ascorbic Acid Tablets,
Thiamine Hcl Tablets,
Riboflavin Tablets,
Acid Acetylsalicylic Tab.
樂房公司均售
P. O. Box 369. Tel. 60643

不受時間地域限制 郵寄出租小說

太平洋毛巾 一面毛頭一面平布 經用第一
黑人白毛巾 品質雙料 久用不壞
新時代毛巾 一面毛頭一面平布 經久耐用

羅德記菜社 電話83337 南山路口 順昌路
強生車社 上海慶中路64
精糖 孟山都 T.88402 星期照常營業
利利糖精行
運來福 電話42990
清宮演義 唐宮演義
何福堂

分類廣告

聘請 徵求 招生 尋人 招尋 藏書 急售 廉讓 頂召面店 遺失 聲明 醫藥

寰球英文補習學校 春季班招生
廢影 樟樹 腦片
徵求孟山都糖精
延興西藥行 徵求高價 各國西藥
綠園行徵求
中華商行

社會服務

中報與保黎醫院 人和醫院 尚賢醫院 紅十字會醫院 惠生產科醫院 合辦

「讀者助產」核准產婦表（四二）

編號	姓名	年齡	住址	合作醫院
二四五	施文禮	二四	黎周路一二二號	人和醫院
三二二	劉玲娣	二二	七浦路一七七弄三五號	保黎醫院
三二四	朱紹英	三四	蓬萊路一三弄一號	人和醫院
三四九	朱文英	二四	文廟路一六四號	人和醫院
三六四	王秀寶	三四	中正東路四〇一弄二〇號	尚賢醫院
三六七	劉慧娟	三一	常德路五三弄四七號	人和醫院
三七一	陳妹妹	二五	天潼路三一八弄八七號	保黎醫院
三七三	吳文卿	三四	塘沽路三〇八弄一〇號	保黎醫院
三七四	陳桂花	三〇	武昌路三七九號	保黎醫院
三七五	吳舜英	二九	揚子路棚戶	保黎醫院

徵·求·人·才

㈠本市及台灣某部隊徵男性軍醫數名 ㈡本市郊區某部隊徵政工隊長十人（須擅長話劇歌詠） ㈢本市某公司徵男性會計兼中文打字員一人 ㈣浦東某小學徵男性童體教員一人 ㈤本市某君徵高級日文教師一人 ㈥本市某診所徵女性學習護士一人。凡願應徵上列工作者，請即親至本市北四川路八五六號社會部上海職業介紹所接洽。

▲人才待聘 某君，無錫人，交通大學實業管理系畢業，品學兼優，能任會計及統計工作五載有餘，願担任上列職務或中學教員家庭教師等職，通信由本欄轉。

工務局擬讀者

★橫泳林村橋 浦東慶寧寺東西溝橋業已開工興建，本月內可完成，即希查照。
★「一讀者」鑒：高橋區之木橋石橋，位於二十一保西新塘浜夏姓屋後。凡鄉村小道橋樑，長十三呎，寬三呎，橋面條石斷折，橋墩鬆動，現已修復，毋需重建。至東溝附近之木橋，亦係鄉村小道橋，長十五呎，寬三呎，橋面橋樁均已損毀，已飭屬改建鋼紋管涵洞，相應復請查照。

代郵

太倉陸桐生君鑒：請示地址，以便專函奉復。 編者啓

徵求顏料

茲需下列顏料如願出售者請逕臨長樂路六七〇號葉廠洽 電話七二四三〇·七〇一四 Rhocamine B. Ex. Malachite Green SE. Conc. Victory Blue Conc. Auramine O. 150。

訃告

先妣孔太夫人慟於民國三十八年一月二十三日子時壽終正寢，享年七十有八歲，擇於二月十二日扶柩歸葬於紹興資林山之麓，恐未周知，特此訃聞。
不孝孤哀子鄭小隱 孫 泣血稽顙

宋宅訃告

顯考志先府君於三十八年二月三日在沙市交通銀行經理任次因公殉職，茲擇於二月十三日假座上海茄納路法藏講寺遵禮成服並誦經設奠，哀此訃聞。
孤子宋心誼泣血稽顙 期服弟顯民傅泣淚稽首

花柳病 ●●● 就治問題 梅下橫 毒疳 痃
淋病 李作霖醫師主治
朱少雲 專治瘰癧 痔科 陳澤祺
婦科 專門 馮俊英女醫師
鼻 鼻淵 桃花 扁桃腺
花柳 淋病 專科 婦科

神經系大補劑 艾羅補腦汁 健腦補身 中外馳名 上海中法大藥房總發行 藥房均售

泰豐牌 999 毛巾 貨真價實 經久耐用 到處有售 上海泰豐棉織廠出品 廠址：民國路八五八弄三十號 電話八四〇九一

民潮 叢刊‧第一輯 二月十日出版
戡亂通俗 時與爭‧最後一顆子彈 只有局部和平 值得為了人民嗎？犯問題‧南京通訊 貪官污吏怎樣辦 大公城計 地方夜談（五題）論偵探小說 拆息奇談 流氓與流氓 錄發豬八戒（長篇連載）
民潮出版社 上海山東路一六〇弄十五號 電話：九三四五號 每冊紀念元

皇后 金門 黃金 國際 滬山 今天五大戲院同映
一時 二時正 四時十分 六時廿分 八時卅分 請速預購
青山翠谷 包蕾編劇 主演：羅蘭 岳路 衛禹平 張鴻眉 王戴 路西 王蕓 顧夢鶴 關宏達 李保羅 王駿
陰鷙的愛 苦悶的戀 封建農村 天堂悲劇
岳楓導演 （外景秀麗）中電出品
母親 石揮編導 沈揚 杜驪珠 秦怡 耿震 童葆苓 衛禹平 主演 交際花毒人所愛 小女伶濟世為樂 亂離之世 女人最苦
感人深處 不由你不哭！ 富室不理 陋巷求愛 亦莊亦諧
文華新片 聯營處發行

金城 金都 文化 兩大巨片輪流獻映
客滿歷久不衰 空前盛況
歡天喜地 史原 韓濤 周翎 主演 吳仞之編導 鄭小秋
笑料層出不窮 林默予 林榛 汪漪 主演
奇蹟的12小時 柳中浩監製 周伯勳 徐昌霖編導 國泰影業公司出品 春節特選巨獻

新光 銀都 國際 光華 明天起獻映 新年即景‧應時點綴
銀海幻夢 中國電影聯營處發行 一佰多明星上鏡頭 二十部名片什錦 中電出品

新光 巴黎 銀都 李麗華 北平 高占非 東北 英雄 血濺雙龍 今晚 凱旋 兩電台播送銀海幻夢 新光銀都明日獻映 銀海幻夢 長春美人魂 殺殺殺 梅阡編劇 王元龍導演

滬光 麗都 平安 銀都 今天映 崑崙新獻 麗人行 上官雲珠 黃宗英 藍馬 沙莉 張翼 趙丹 周峯 阮斐 任宗德製片 田漢編劇 陳鯉庭導演

風流寶鑑

巴黎大戲院 明天獻映 泰山沙漠大捷 老牌泰山來了！ 全新拷貝‧再版發行 久違、久違

光華 虹光 今天獻映 子孫萬代 王引導演 中電出品

森林大血案 岳楓導演

鄧秀蘭 波兒 主演 月缺重圓 金門即將獻映

南京 今天重映 獨臂將軍 史谷門 吉 五彩 "CoronerCreek"

美琪 今天獻映 萬花迎春 "My Wild Irish Rose" 但尼斯毛根 大戀愛 卡萊葛倫 赫勞登勃

不夜城 Mark Hellinger's "Naked City" 巴萊費芝滾拉 片上中文字幕

新都 浙江 民光 彩虹島 女羅賓漢 滬西 三人行 上海 女間諜 永安 大華 碧水良緣 五彩水浴 卡爾登 紅菱艷 冒險家的樂園 國泰 大喜劇 俏丫鬟 金像獎 劉別謙遺作 'CLUNY BROWN' 大光明 國泰 黑天鵝 泰羅鮑華 瑪琳奧哈拉 五彩 THE BLACK SWAN

中央 萬象更新 蘭心 日出 小市民 龍門 花落江寒夜歸人 海光 第五縱隊陰謀 杜美 漁家樂 國光 西海 蓬萊 東海 大滬 華德 新新 光陸 國聯 九星 大上海 邊城豪俠 ABILENE TOWN 祥林嫂 歌女之歌 黑旋風 大鬧野人國 黑河魂 鐵血男兒 華麗緣 紅粉軍人 雷聲演出

恩派亞 81062 國泰 93188 明星 30590 今夜大舞台 鐵公雞 大收鵬 中國大戲院 天蟾舞台 今天夜戲 鐵公雞 金盤盜 明天夜戲 共舞台 七本 火燒紅蓮寺 紅透半邊天